第180号

奈良会議所ニュース

1983. 9

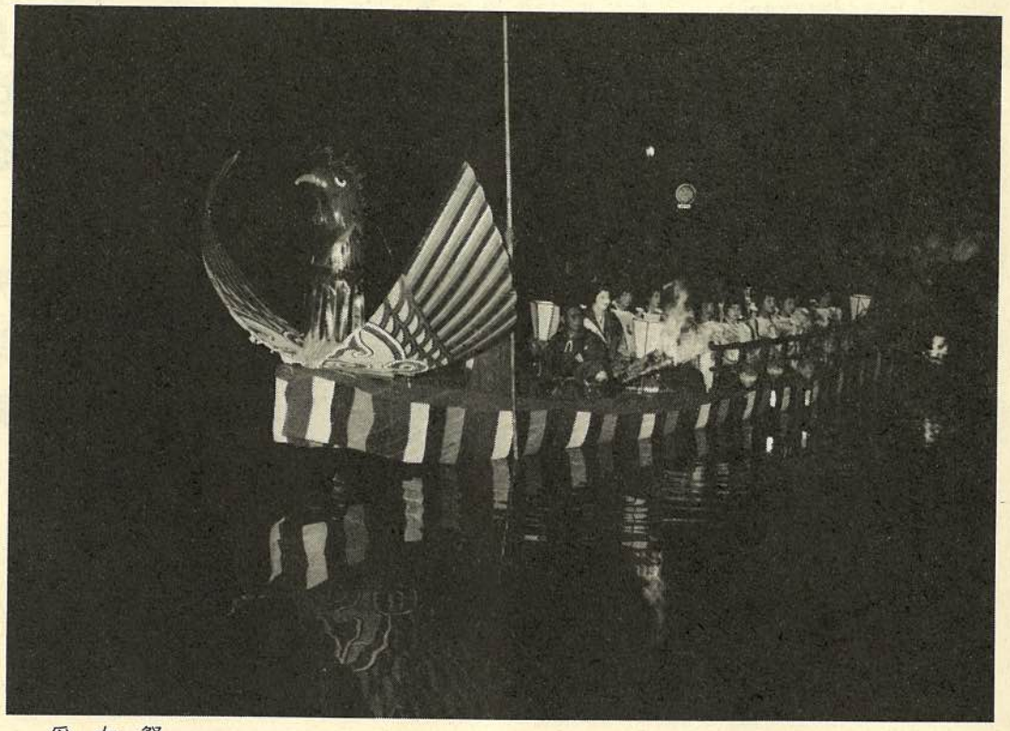

采女祭

目次

前年度実績上回る　官公需契約の目標……2
「不況期でも業績をあげている　企業の秘密」
経営コンサルタント　星　昇……3
「住みよい豊かな奈良市のために」　アンケート⑥……4
大東ビルディング出店計画について……6
『企業経営のカンどころ』……9
成人病精密検査のご案内……10

マルケイ推せん状況（八月）

推せん件数　七件

推せん金額　一、五五〇万円

お問い合わせ……
奈良公共職業安定所
職業紹介係まで
TEL 24—5501

求職者情報

性別	No.	職種	年令	経験	本人の希望 手取賃金（月取）	勤務時間（休日）	勤務地（通・住）	規模	住所	配慮者の有無	学歴・資格	備考
男子	1	建築関係技術職	57	建物調査 移転補償等 業務 31年	150,000	9:00～17:00	奈良市（通）	不問	奈良市中町	有	旧中建築科卒 1級建築士免	
男子	2	運転手	55	運転手29年	17,,000	8:00～17:00	奈良、天理（通）	不問	天理市丹波町	有	旧中卒 大型２種免	
男子	3	医療事務	46	薬品会社 7年 医療事務 13年	300,000	9:00～19:00	奈良、県外（通）	不問	奈良市鳥見町	有	大卒(経) 普通免	
男子	4	薬剤師	26	医療品営業 2年	130,000	9:00～18:00	奈良市内（通）	不問	天理市川原城	無	大卒(薬学科) 薬剤師、普通免	
男子	5	プログラム設計	32	システム設計 9年	20,0000	8:30～18:00	奈良、大阪（通）	不問	生駒市小瀬	無	大卒(数字科)	
女子	6	一般事務	55	一般事務 20 電話交換 6年	110,000	9:00～17:00	奈良市（通）	不問	奈良市西大寺芝町	無	旧高小卒	
女子	7	電話交換手	55	電話交換 13年	100,000	9:00～17:00	奈良市（通）	不問	奈良市学園朝日町	無	旧高小卒 電話交換免	
女子	8	電話交換 受付事務	28	受付 電話交換 8年	130,000	9:00～17:00	奈良市（通）	不問	生駒市生駒台	有	短大卒 電話交換、珠３級	
女子	9	受付案内係	22	バスガイド 4年	110,000	9:00～17:00	奈良市（通）	不問	奈良市大宮町	無	高卒	
女子	10	保母	24	保母 4年	110,000	9:00～17:00	奈良市（通）	不問	生駒市壱分	無	短大卒 保母、幼稚園教諭	

職業紹介状況（６月）学卒・パートを除く（奈良公共職業安定所）

項目＼区分	計	男	女	前年比%
新規求人数	720	387	333	3.4
月間有効求人数	2,017	1,202	815	△ 1.3
充足数	254	130	124	17.5
新規求職者数	1,077	500	577	1.5
月間有効求職者数	4,992	2,420	2,572	2.4
紹介件数	634	304	330	32.9
就職者数	224	116	108	2.7
有効求人倍率	0.404	496	0.316	△0.074

乗客数　６月　（国鉄奈良駅・奈良交通）（人）

月別＼摘要	国鉄奈良駅 乗客	奈良交通名所めぐり 奈良公園 乗客	奈良交通名所めぐり 奈良・法隆寺西ノ京 乗客
６月	398,818	3,818	2,138
７月	432,268	4,429	1,886

奈良市消費者物価指数　５月　（昭和55年＝100）　（総理府統計局）

項目＼月別	総合	上昇率 対前月比	上昇率 対前年同月比	食料	住居	光熱水道	被服履物	諸雑費
５月	109.6	1.8	3.4	108.1	107.9	107.0	114.1	111.0
６月	108.8	−0.7	2.9	106.1	108.2	107.0	114.2	111.4

奈良県倒産状況　７月

月別＼摘要	件数	金額
６月	10	7億4,300万円
７月	14	8億5,000万円
前年同月	16	12億9,300万円

（内整理を含む負債1,000万円以上）帝国データーバンク

登大路

残暑厳しい折、夏の疲れが出てくるのも丁度この頃健康管理にはくれぐれもご注意ください▽さて、当所に専門相談室が設けられているのをご存知ですか。法律、特許、税務など専門的な知識を必要とする相談業務に関してそれぞれ弁護士弁理士、公認会計士の専門相談員を委嘱しております▽専門相談室の利用をご希望の方は当所中小企業相談所まで事前にご連絡ください。

発行所　奈良市登大路町36番地2　奈良商工会議所
編集責任者　紺家　稔
印刷所　共同精版印刷㈱
購読料は会費に含む　一部　五十円

前年度実積上回る 官公需契約の目標

政府は七月十二日の閣議で、「昭和五十八年度中小企業者に関する国等の契約の方針」を決め、十三日告示した。

今年度の官公需予算総額十兆千六十億円のうち、中小企業向け契約目標額は三兆七千六百七十億円で、官公需総額中三七・三%を占め、前年度実績（三七・〇%）を〇・三ポイント上回るものとなっている。

この目標を達成するため政府は従来からの事業協同組合の活用・分割発注の推進等の措置を強力に推進するとともに、五十八年度においては新たに①中小企業官公需特定品目の追加・拡充（再生プラスチック製品の追加及び金属洋食器から台所・食卓用品への拡充）②競争入札における資格等級についての見直し③競争入札参加資格申請に係る情報提供の充実等に特に配慮する―としている。（日商ニュース）

才109回珠算能力検定試験実施要綱

▷施行期日　昭和58年10月23日（第４日曜日）
1、2級　午前10時30分
3.4.5.6級　午前９時
▷試験場　三笠中学校　（三条町）
▷受験料　1級 1,300円　2級 1,000円
3級 800円　4級 600円
5級 600円　6級 600円
▷受験資格　学歴・年令・性別・国籍等―切制限なし
▷受験申込先　奈良市登大路町36番地2
奈良商工会議所業務課検定係
TEL 0742―26―6222
▷申込受付期間　昭和58年９月26日(月)～
昭和58年９月30日(金)迄
午前９時～午後５時迄
事務処理上申込受付期間後の受付には応じられませんから、特に期日を厳守して下さい。
お問い合わせは当所検定係まで TEL ㉒6222(代)

中小企業大学校 研修生募集要領

▽中小企業における経営戦略の考え方・進め方
①期間　九月二十九日～十月七日
②受講対象者　部門各管理者
③受講料　三〇〇〇〇円

▽中小企業における工場自動化（FA）の考え方、進め方
①期間　十月十八日～二十一日
②受講対象者　中小企業の経営者及び後継者
③受講料　二〇〇〇〇円

▽中小企業経営者の基本問題
①期間　十月四日～七日
②受講対象者　中小企業の経営者及び後継者
③受講料　二〇〇〇〇円

◎申込方法
申込書に必要事項を記入し、受講料（現金）を添え現金書留で申込むこと
◎詳細については左記までお問い合わせください
兵庫県神崎郡福崎町高岡
中小企業大学校開西校
研修課
TEL（〇七九〇）二②五三一

奈良県産業安全衛生大会

来る十月七日、午後一時三〇分より県文化会館において奈良県産業安全衛生大会が開催される。

本大会は、奈良県の産業界にあって、労働災害防止に携わっている人々が一同に会して、お互いに協力し、研鑽し合い災害ゼロに向って邁進する決意を表明する絶好の場であります。

スタッフの方々はもちろん、従業員の安全衛生意識の高揚のためにも是非ご参加ください。

'83優良従業員表彰 締切り 今月16日に延長

先般、ご案内致しました昭和五十八年度優良従業員表彰の推薦締切日を今月五日から十六日に延長することに致しました。

『企業は人なり』と言われます。あなたの事務所で推せん基準に該当する方がおられましたら是非この機会にご推薦ください。

詳細については左記までお問い合わせください。

業務部優良従業員表彰係
TEL（〇七四二）㉖六二二一代

昭和五八年度 消費生活アドバイザー資格試験

消費者と企業のパイプ役を目的に実施している「消費生活アドバイザー資格試験」が、本年度は才一試験が十月三〇日(日)に大阪で実施される。要領等についてのお問い合わせは大阪商工会議所（〇六―944六四三三）まで

多色美術印刷・書籍・新聞印刷・包装・帳票印刷
共同精版印刷株式會社
会長 近東弘七
社長 近東宏光
本社工場　奈良市三条大路２丁目２番６号　電話 0742－33－1221番
東京工場　東京都荒川区東日暮里５丁目６－４　電話 03－802－4741番
大阪工場　大阪市南区島之内１丁目12番３号　電話 06－271－7951番

不況期でも業績をあげている企業の秘密
――禍い転じて福となしたA社の場合――

経営コンサルタント　星昇

A社は越後地方に本社工場がある絹織物製造業者である。取扱い商品は絹白生地織物が主力で創業以来主力販売先を京都の白生地問屋に限定販売活動を行ってきたが、呉服織物業界が不況となり、染、友禅用の白生地需要も低迷、そのため主力販売先の白生地問屋が倒産し、その連鎖反応がA社にも及び、結局A社も経営が破局し内整理して再出発することとなった。

現経営者は二代目であるが、再出発をするに当たり、過去の経営的失敗を反省し、従来行ってきたワンマン型経営を改め、広く社内の意見を吸収して今後の経営に資することができるように企業組織を有機的に改善し、誰れでも経営者に直接意見具申・提案ができるように機会を与え、併せて中堅社員を中心とする経営刷新に関する諮問機関を設けてトップの経営的意思決定が容易に行えるようにし、経営者の経営姿勢(思想)を全社員に適確に理解浸透させて、内整理の重圧を脱却し厳しい企業環境を打開すべく背水の陣をしいたのである。

特に、不況という厳しい環境の中から企業が発展成長していくためには、最小の入力で最大の効果をあげていかねばならない。そこでまず取組んだのが従業員の能力開発であった。特に研修では、実戦に即した課題を選んで積極的に挑戦させた。主要テーマを例示すれば、

(一)わが社の現状を正しく認識し、将来わが社が発展していくためにはどのような経営戦略を立て実行していくべきか提案せよ。

(二)わが社の商品特性と今後開拓し狙うべき市場はどんなとこか、また需要拡大を図るための販売経路を検討し、効果的セールスを行うために必要な販売促進策を提言せよ。

このような事柄を選んで全社的課題とさせ、常に問題意識を持続するように指導した。

商品開発、技術開発には市場ニーズに合致した商品づくりを、生産販売合意の上で考えさせ工場一辺倒の発想を改めさせると共に、販売担当者には商品知識と商品づくりのノウハウを理解させる等、研修を通して社員間のコミュニケーションを確立させてきた。その結果、白生地織物だけの取扱い商品構成にとどまらず染・友禅呉服、呉服小物類(紋、帯どめ、帯裏地)、留袖、衷服、無地訪問着等の二次製品化にも成功し、それに色柄などに独自なアイデアをとり入れた創作品を開発して新領域分野の市場進出を積極的に行った。また、販売流通経路は、既存の白生地問屋から染潰問屋等、集散地問屋から地方問屋のルートまで多岐にわたって開拓し総合的業績向上に寄与できる体制を整えた。

一方、留袖、衷服、訪問着等の消費者への直販ルートを開発して、婦人販売員に巡回訪問させて底辺市場の需要拡大に努めさせた。

当社は、業績向上を図るため商品流通経路を多様化し、従来の川上作戦から川下需要の拡大策に意欲的に取組んで業績を向上させた。

商品毎に売上予算の設定と実績検討に目標管理の方式を導入し、部門別チェックを徹底させ習慣づけたことが原価意識の向上に非常に役立った。期末の在庫処分等には催物会場を利用してダイレクトメール等によって、消費者を対象に展示即売会を開いて、在庫捌きを行い余利在庫の軽減に努めたために資金繰りの面でも円滑運用を可能にした。

また、労働力確保のためアダルトの定着化を図って内整理以前に確保していた土地を保育園に転用託児施設を造って要員の安定確保に努める等意欲的な経営姿勢で企業体質の改善に励げんだため、旧債権者の当企業に対する評価も変ってきて、現在では仕入先商社、金融機関筋から高い再評価もされ積極的支援も実施されるまでになった。

ここでは読者諸君は、A社が破局という試練を経て内整理以前よりもずっと充実した企業力になったことに気づいたであろう。

経営者は、「禍い転じて福となった」理由について、社員を信頼し集団の英知を結集して企業経営に当ったこと。社員間のコミュニケーションが相互に真摯な討議を通して芽生え定着し、企業組織の活性化を促進したことを主な成功要因としてあげているが、これは経営者自身が過去を反省して謙虚に社員の声を聞くという経営姿勢が、社員の「燃える集団づくり」に火をつけたといえる。そのことが厳しい市況の中にありながら業績向上に役立ったことを物語っているのである。低長期という試練の時代こそ、青年実業家の飛躍するチャンスなのではないだろうか。

星昇(ほしのぼる)氏略歴
明治大学法学部卒業、宇都宮商業高校教諭、矢野経済研究所調査部、企業経済研究所代表取締役などを経て、現在、(株)日本コンサルタントグループ特別プロジェクト室副部長コンサルタント。昭和三年十二月生まれ。
専門分野　マーケティング戦略策定、マーケティングリサーチ、MR技法実践指導、セールスマンおよびセールスマネージャー教育訓練。

総合企画・設計・監理
株式会社 桝谷設計
代表取締役 桝谷博行
本社及び奈良事務所　奈良市大宮町１丁目６番21号　TEL 奈良（0742）34－1461(代)
京都事務所　京都市中京区御池通御幸町亀屋町京都府旅館会館　TEL 京都（075）221－1632(代)

あなたの個性を引き立たせるファッションの提案
シャンブ
奈良市西大寺東町２－４－１　奈良ファミリー２F
TEL0742-33-2996

あなたの個性を素敵にアピール かがやけ個性！
ブティック マーブル
奈良市西大寺東町２－４－１　奈良ファミリー１F
TEL0742-33-8717

住みよい豊かな奈良市のために

当所青年部

アンケート⑥

今回は、奈良市産業界の今後、歩むべき指針を示した調査結果です。
奈良の地域性がよく現われた結果となっています。

▽奈良市ではどのような産業を発展させるべきだと思われますか。具体的にご記入下さい。

回答総数で上位五位にランクされたものをみると第一位は伝統産業で一二・七％と高い回答比率を示し、第二位は観光産業（旅館、ホテル、観光物産小売を除く）で七・九％、第三位は電子精密産業で四・七％、第四位はレジャー産業で四・四％、第五位は旅館、ホテル、飲食業で四・〇％となっている。

これを性別にみると男性では一位伝統産業、二位観光産業、三位電子精密産業、四位が旅館・ホテル、飲食業とレジャー産業がそれぞれ六・〇％と同率で並んでいる。

女性の場合は一位伝統産業、二位観光産業、三位レジャー産業、四位農林業、五位公害のない産業の順となっており、男性が五位以内にランクした電子精密産業と旅館・ホテル、飲食業にかわって農林業と公害のない産業が入っている。

年代別にみると、二〇代では①レジャー産業、②伝統産業、③観光産業、旅館ホテル、飲食業（同率）、三〇代では①伝統産業、②観光産業、③レジャー産業四〇～五〇代では①伝統産業、②観光産業、③電子精密産業、六〇代以上では①伝統産業、②電子精密産業に関する産業、③繊維産業

観光産業（同率）となっており、四〇代以上の年令階層で電子精密産業の成長を望む意向が強くなっている。なお一〇代は回答数が少いが①文化教育に関する産業②一般小売業があげられている。

居住年数別には各層とも伝統産業を一位にあげているが、五～一〇年、一〇以上が二位に観光産業、三位に公害のない産業、電子精密産業をあげているのに対し、五年未満ではレジャー産業が二位に、観光産業が三位にあげられている。

職業別にはサラリーマンOLが①伝統産業、②電子精密産業、③観光産業、経営者が①伝統産業、③観光産業、主婦が①伝統産業、②観光産業、③公害のない産業、農林業、食品製造業（それぞれ同率）、学生が①レジャー産業、②文化教育

繊維製品製造業をそれぞれあげている。各職業を通じてほぼ常識的な回答比率となっているが、特に電子精密産業がサラリーマン・OLで強く意識されていることが注目される。

▽あなたは奈良市に県外企業を誘致する必要があると思われますか。

回答統数でみると「どちらともいえない」が三四・七％でトップ、次いで「ある」が二九・九％、「ない」が二七・九％とこの問題が極めて難解な要素を含んでいることを示している。

性別にみると男性の場合「ある」が四〇・八％、「ない」が三一・五％、「どちらともいえない」が二三・五％と県外企業誘致派が相対的に高い比重を占めている。これに対して女性では「どちらとも言えない」が四五・四％と五割に接近し、「ない」が二四・四％「ある」が一九・五％と男性に比べて県外企業誘致に消極的な対応を示している。

年代別には誘致に最も積極的なのは六〇代以上で「ある」が四〇・六％でトップ、他の年代階層では「どちらともいえない」がそれぞれトップ。ただ三〇代の場合は「どちらともいえない」三二・二％と「ある」三一・二％がほぼ拮抗している。

居住年数別では「どちらともいえない」が各階層でトップだが、五年未満と一〇年以上のところで「ある」とする回答数が「ない」を上回っており、五～一〇年では逆に「ない」が「ある」を上回っている。

職業別では学生と主婦で「どちらともいえない」がトップに、「ない」が二位「ある」が三位となっているのに対し、サラリーマンOLと経営者は「ある」がトップ、「ない」が二位、「どちらともいえない」が三位と割合積極的な傾向を示している。

▽奈良市に企業を誘致する場合どのような業種を望まれますか。（具体的に）

回答総数では①電子精密産業七・一％、②電気製品製造業四・二％、③公害のない産業四・一％、④旅館ホテル・飲食業三・二％、⑤文化教育に関する産業二

よろこびをいつまでも
株式会社 渡辺写真館

奈良市鶴福院町26（猿沢池南100ｍ）　ＴＥＬ（0742）22－3835
近鉄奈良駅前支店（三和銀行ビル２Ｆ）ＴＥＬ（0742）26－3344
26－6660

奈良市ではどのような産業を発展させるべきだと思われますか。

性別	男子	女子	計
1. 公害のない産業	40人 4.6%	22人 2.4%	62人 3.5%
2. 伝統産業	143 16.6	81 8.9	224 12.7
3. 電子精密産業	77 8.9	6 0.7	83 4.7
4. 電気製品製造業	20 2.3	5 0.6	25 1.4
5. 旅館、ホテル、飲食業	52 6.0	18 2.0	70 4.0
6. レジャー産業	52 6.0	26 2.9	78 4.4
7. 文化教育に関する産業	43 5.0	15 1.7	58 3.3
8. 農林業	40 4.6	23 2.5	63 3.6
9. 木材、木製品、家具、装飾品製造業	16 1.9	8 0.9	24 1.4
10. 食品製造業	16 1.9	18 2.0	34 1.9
11. 医薬品製造業	5 0.6	1 0.1	6 0.3
12. 百貨店	6 0.7	1 0.1	7 0.4
13. 一般小売業	23 2.7	6 0.7	29 1.6

・五％の順となっている。

性別にみると男性では①電子精密産業、②電気製品製造業、③公害のない産業、六〇代以上では①電子精密産業、②公害のない産業、③電気製品製造業、一〇代は①文化教育に関する産業、一般小売業（同率）、③電子精密産業百貨店（同率）となっており、一〇代以外はすべて電子精密産業をトップの位置に据えている。

居住年数別には五年未満では①電子精密産業、②電気製品製造業、レジャー産業、公害のない産業（同率）五～一〇年では①電子精密産業、②旅館ホテル・飲食業、③電気製品製造業、公害のない産業（同率）、一〇年以上では①電子精密産業、②電気製品製造業、③公害のない産業、②電気製品製造業、③電子精密産業、経営者では①電子精密産業、②旅館ホテル・飲食業、③文化教育に関する産業、主婦では①公害のない産業、②電気製品製造業、③電子精密産業、学生では①レジャー産業、②百貨店（③以下は分散）となっている。

（以下次号に続く）

"実現させたいですね　週休二日制"

奈良労働基準局

七四・七％。これは、昭和五六年において労働者三〇人以上の企業で働く労働者のうち何らかの週休二日制の適用を受けている労働者の割合です。昭和四五年には十七・九％と二割にも満たなかった週休二日制も最近では四人に三人が適用を受けるようになったわけです。

週休二日制は、労働者福祉の向上や国際協調の確保といった観点からだけでなく、今後は、かつてのような高度の経済成長が期待できないとすれば、雇用の維持、確保の観点からも極めて重要なことです。

にもかかわらず、週休二日制の普及は、このところの厳しい経済環境にあってそのテンポは鈍化しています。そんな中で八月十三日から銀行等金融機関で毎月一回、第二土曜日閉店による週休二日制が実施されました。

金融機関関係者にとっても、労働行政にとっても長年の懸案であったこの金融機関の週休二日制。当面は月一回第二土曜日の閉店ということですが、金融機関が一斉に週休二日制に移行することは、そこに働く従業員の福祉の向上のみならず、我が国における週休二日制の普及に一段階を画したものとして大きな意義を有するものと考えられます。

また、これを契機に他の業界・産業においても週休二日制が一層普及することが期待されます。既に、証券、生命保険、損害保険の各業界は、業界ぐるみで、金融機関に同調して第二土曜日を休日とする旨発表しています。

あなたの会社でも、これを契機に週休二日制を考えてみませんか。

写真植字・貸ガレーデ・モータープール・火災保険代理店・園芸
乾写植商事株式会社
代表取締役社長　乾　好　　専務取締役　乾　安彦
奈良店　奈良市芝辻町１丁目87（乾ビル）電話 0742－35－0351番(代)
天理店　天理市別所町３５０番地　電話 07436－３－1288番
ガレーデ　天理市別所町清水23番地－2（天理警察署北）

大東ビルディング出店計画について

昭和54年5月25日大規模小売店舗における小売業の事業活動の調整に関する法律に基づき大東ビルディングより出店の届出があり、この件につき、確認商調協が7月25日、8月10日の2回開催され次の通り結審された。

◎店舗面積　4600㎡

◎開店日　昭和60年3月1日以降

◎閉店時刻　午後7時（但し年30日は午後8時）

◎休業日数　年間40日以上

竹柏句会（八月例会）

山深く合歓の大樹の花の紅　垣内　千代
風鈴の短冊舞いて夜は雨か　喜竹　愛子
宝石を空にちりばめ花火会　黒川　和子
草引くやしたたるばかり朝の露　近東　静子
夏草や廃墟に甕の転がりて　斉藤　敏子
山百合の見つけし声やこだまして　潮入　俊子
甲斐駒のいただき暮れず青林檎　野村　秀子
宇治川の沿々として夏料理　東口　秀子
風とほる謡けい古や夏座敷　藤原　明子
山鴉熟るるを待たずトマト食ふ　山口マサエ
大和路を絵日傘さすや異国人　山本マス子
清流の中洲にあそぶ鷺涼し　横田万里子

指導・大島民郎

宇治喜撰山発電所を見学

婦人会七月例会

婦人会七月例会は、七月二十六日、関西電力の厚意により同社宇治喜撰山発電所の見学会として実施した。

当日は、小野会長はじめ二十七名が参加。まず宇治平等院に立ち寄り、続いて喜撰山発電所を見学。

緑に包まれた自然環境の中で四六万六千KWもの電力を作る〝地底のエネルギー基地〟について係員から詳細にわたり説明を受け、参加者一同有意義な一日を過ごした。



関西学研都市建設に関して要望

去る七月二十六日開かれた関西文化学術研究都市建設推進協議会の総会において近く次のような要望を国に対し提出することになった。

①計画の策定

近畿圏における学術研究の中核都市として位置付けられた京阪奈丘陵を対象として関西文化学術研究都市建設のための諸計画を策定されるよう要望します。

②施設の設置

文化、学術、研究、教育の向上と産業の振興の拠点となる国の施設等の設置に関する調査を実施され、その実現を図られるよう要望します。

③関連公共施設の整備

才二京阪道路、京奈バイパスなど広域的な幹線交通網をはじめ、関西文化学術研究都市建設に関連する公共施設の整備について特段の御高配を要望します。

④税財政上の援助措置

関西文化学術研究都市について、高度技術工業集積地域開発促進法の対象地域とされるよう特段の御配慮を要望します。

⑤事業の実施

関西文化学術研究都市の主要部分について、住宅・都市整備公団の事業としてとりあげられるとともに、中心的、先導的役割を果たして頂けるよう特段の御配慮を要望します。（原文）

読売旅行
日帰りから海外旅行まで旅のことならお気軽に！
運輸大臣登録一般旅行業第91号
（株）読売旅行奈良営業所
奈良市高天町18　TEL 0742㉖5555

パブレストラン JC.モンド
営業時間　9:00～22:00
（パブタイム　17:00～22:00）
ボトルキープ
ニッカG&G　3,200円
スーパーニッカ4,000円
キングジョージ4,500円
奈良商工会議所会館地階

大蔵省印刷局指定
奈良県官報販売所
政府刊行物奈良サービス・ステーション
印刷　株式会社 奈良明新社
本社　奈良市橋本町36　TEL 0742(23)3131(代)
大阪店　大阪市天王寺区上本町6丁目6番1号　TEL 06(771)4501・4996

こんなに素晴らしい制度です。
●掛金は、全額が所得控除です。
●共済金は、退職所得扱いです。
●国営制度ですから安全・確実です。
●便利な貸付制度もあります。（一定の資格者）
●加入できる方は、常時使用する従業員が20人（商業とサービス業では５人）以下の個人事業主と会社の役員、一定規模以下の企業組合・協業組合の役員の方です。
■くわしいことは、奈良商工会議所へ（0742）㉖6222（代）
★ただいま奈良県において特別加入促進運動実施中



応援します、ゆとりある人生。
事業主の退職金制度——
小規模企業共済
中小企業事業団　〒105 東京都港区虎ノ門3-5-1 ☎(03)433-8811(代)

青年部便り

毎年恒例の夏のキャンプは、奥吉野、野迫川村において、8月7日、8日の両日、25家族、73名の参加にて、楽しい例会であった。

子供達は、渓谷を流れる川原樋川の冷たさをものともせず、水泳をしたり、20cm以上もあるアマゴのつかみ取りと、自然の遊びを満喫、いつまでも水につかり、親が心配して、水からあげるのにひと苦労。

アマゴ取りにいたっては、子供達にまじって、メンバーが必死になり、どちらが親か子か？　このアマゴを早速川原で塩焼にし、生ビールでの、味は天下一品であった。尚、この大きなアマゴを4匹もたいらげた副部長の名は、さて誰だったでしょうか。

夜は、川原にて、綿谷君の素晴しい演出によるキャンプ、ファイヤー、樽井君を筆頭にPL顔負けの花火打上げと、その目は子供以上に、暗やみの中で、輝やいておりました。翌朝早くラジオ体操の大きなボリュームにも、大人達は、前夜のお疲れか、全く起きる気配が感じられず、残念な一幕もあった。帰路、バスの車窓からの、吉野の山々の素晴しい眺めに、自然の雄大さを、一行満喫し、楽しい家族キャンプであった。





青年部メンバー募集中!!

青年部では、只今メンバーを募集しています。会員の方々の入会をお待ちしております。　年令は45才まで
入会金　一〇〇〇〇円
年会費　三〇〇〇〇円

友好倶楽部便り

〔行事開催報告〕

○7月才2例会開催
7月26日（第4火曜日）午後6時より、講師・株式会社やまと蜂蜜社長鳥居雅廷氏（会員）により、「我がみつ蜂人生」と題し、映画「わが輩は女王蜂である」を観賞し、その後蜂と花によりつくられる蜂蜜、ローヤルゼリー、花粉についての講話を、一同興味深く拝聴しました。

○納涼花火大会観賞会実施
8月1日(月)　富田林PLランドにおける日本一の花火芸術に今までにない多数の参加者を得て、夜遅くまで放送塔から流れる音楽にのって乱舞する花火の妖精を一同満喫しました。

噂どおりの見事な火の祭典に夏の夜の感動のひとときを過ごしました。

即詠

沢井義明氏
落下して温みありけり
花火殻

長岡玲子氏
しだれつつわれにせまれる
七色の
花火はふかく胸にこもらふ

○8月才1例会開催
8月9日（第2火曜日）
正午より、講師　奈良県学校教育課主幹　中西幸雄氏をお招きし、「世界の青少年の非行傾向と日本」と題する講話を一同関心深く拝聴しました。

〔会議開催報告〕

○会員委員会開催
8月9日(火)14時10分から次の案件を検討し、16時閉会しました。
案件(1)現在の会員の動向について
案件(2)会員の定数について

〔今後の予定〕

○9月才2例会
9月27日(火)18時～20時

○10月才1例会
10月10日(月)～11日(火)
美術鑑賞の1泊旅行

○11月才1例会
11月8日(火)
大阪築城400年まつり見学会

〔会員のうごき〕

◇名儀変更
○近畿ビルサービス㈱
奈良営業所
取締役奈良営業所長
米田　伝右衛門氏
(旧)　安江　貞夫氏

囲碁将棋大会開催!
9月17日(土)13時より
参加お待ち申し上げます







あなたの街の家具専門店
くつろぎのインテリアづくり
モリモト家具
暮しに奉仕 森本家具
西大寺店　奈良市二条町1丁目1－9　電 0742(33)7671㈹
郡山店　大和郡山市丹後ノ庄町　電 07435(6)2731㈹
生駒店　生駒市谷田町1250　電 07437(4)2181㈹
橿原店　橿原市四条町660－1　電 07442(2)4545㈹

企業経営のかんどころ

ある錯覚

個人企業の経営者には、税金の青色申告をしておれば、経理面が十分＝信頼し、またされるに値すると錯覚している人が案外多いようだ。

経営相談や企業診断などで、決算書を見せてもらうと、必ず出てくるのが青色申告の決算書である。そして、それには損益計算書、資産負債調（貸借対照表）、製造原価報告書、月別売上高（仕入高）表などが含まれているが、損益計算書の外、時には製造原価報告書や月別売上高（仕入高）表などの記入があっても、資産負債調（貸借対照表）が記入されていることは、殆んどないといってもよい。勿論、資産負債調（貸借対照表）の記入は、複式簿記による経理記帳をしている場合は、必然的にできるし、そうでない場合でも、少しく手間をかければできるが、損益計算書が、所定の記帳に基づいて作成＝記入されていれば、税務署は、資産負債調（貸借対照表）の記入を強要しないことから、このような仕儀と相成っているようである。

なるほど、税務署にとっては記入欄の全てに記入してもらうに越したことはないが、小規模な個人企業の場合、所定の記帳に基づいた損益計算書さえあれば、それが不審のときは調査もできるということを含めて課税上必要にして十分なものとなる。すなわち、税務署にとっては利益の額だけが問題なのであって、利益がその企業にとって適正なもの、十分なものであるかどうか、また、経営の上手下手は問題ではないからである。具体的にいえば、いま、ある企業が利益（課税所得）三百万円をあげたとする。その利益が企業にとって十分なものであるか否か、または、経営の仕方があるかどうか、また、効率よい経営によってあげられた利益であるか否かの方がむしろ経営者には大切な事柄である。不十分な額の利益や非効率的な経営による利益では、企業に行く末が危くなるからである。そこで、利益が企業にとって十分なものであるかどうか、また、効率的に経営されたかどうかを知る、いいかえれば企業の体質とその活動の良否を知るためには、損益計算書だけでなく、どうしても貸借対照表が必要となる。損益計算書と共に貸借対照表は税務署のために作るものではなく、自企業のための、いわば羅針盤として必要なものなのである。

損益計算書や貸借対照表は自企業の羅針盤として十分に活用することが本来の目的であって、それらがまた税金の申告にも使えるということである。

例えば、企業活動の総合的な成果を表わすものとして総資本対純利益率がある。この比率は「投下運用している資本がどれだけの利益をあげたか」を示すものであるが、また、経営者の経営能力＝「手腕」の判定の一つのモノサシともいわれ、目標は一五%とされている。このように、経営判定の比率を計算するためには損益計算書だけでなく貸借対照表も絶対に必要であることが理解できよう。

経営記帳は、本来、自企業のための損益計算（量の計算）と資本計算（質の計算）であるにもかかわらず、申告に誤りがないと判断すると三百万円に容赦なく課税すればよいからである。

しかし、経営者にとっては、止むを得ない事情のない限り赤字にならないで利益があることは必要であるが、その利益の額の大小よりも、企業の資本の規模にふさわしい利益の大きさで上手に儲けたものか下手な儲けでしかなかったかにかかわらず、申告に誤りがないと判断すると三百万円に容赦なく課税すればよいからである。

中小企業診断士
井上　誠逸

地域の発展は、企業の発展から……そして……
※一般求職者の声を反映した、求人情報専門紙※
※人事募集及び企業広告用チラシ・広告etc※
地域の発展に奉仕する
◎本年中、移転の予定！
デザインから配布まで！
人林ニュース　☎0742(48)0202㈹　奈良市学園大和町2丁目230-1

新会員

▽山下メリヤス・山下勝好　東包永町七四―二・メリヤス業・㉓四三四三
▽よしの美容室・二村幸子　杉ヶ西町四三・美容・㉒九八二〇
▽大洋電機商会・井上勇一　東九条町七〇六―一〇・電気機器具販・㉜五九二三
▽スナック志都・高倉シエ子・五条町南千手丘一一五九・㊽〇六八六
▽レストラン菊水・岡本博行・高畑町一一三〇・飲食業・㉓二〇〇七
▽わかさ旅館・下谷幸司・押上町一四・旅館・㉒二二二八
▽染川宗進・上三条町八・一刀彫・㉒七六二四
▽レストランみなみ・稲葉義已・餅飯殿町（象屋ビル）飲食業・㉔四五〇一
▽総合ペットショップヤシキ・家舗正憲・中山町西二―八七七一・ペット販・㊽一二三四
▽氏家勝義税理士事務所・氏家勝義・鶴舞東町二―二五・税理士・㊽二七〇一
▽㈱冬木商店・冬木由春・鍋屋町二・青果販・㉖三一一九
▽谷村食料品店・大東政一・阪新屋町一五・食料品販・㉓八九五四
▽塚本食料品店・塚本健司　法華寺町一二一〇・食料品販・㉝七八一一
▽八百寅仙中商店・山内一郎・南新町五・食料品販・㉒三二二八
▽浅海電気㈱奈良営業所・中川豊隆・油阪町四四六―六・電気工事設計施工・㉓〇三一二
▽㈱鍛治田工務店奈良営業所・梶谷文二・大宮町五―二―一一・総合建設業・㉝一六四一
▽田村商店・田村忠一・四条大路三―二―二・建材販・㉝六一九五
▽入江鉄筋・入江英機・紀寺幸町八五六―一五・鉄筋工事請負・㉔四六七五
▽ニシムラ薬店・西村孝春　古市町一四九一―一・医薬品等販・㊶三六九三
▽ゲンフォト・伊藤元二・三条川西町一―六・カメラ材料販・㉝五〇七七
▽花春・脇阪守・三条川西町一―六・生花販・㉝七二五二
▽松本紙器工業所・松本勝治・薬師堂町二〇・紙器製造・㉒七八三三
▽辻漆器店・辻喜代子・芝辻西町五〇八・漆器製販・㉝一五一四
▽㈱博善社・阿波谷あさ子　東木辻町四八・葬儀・㉒五九〇一
▽クミ美容室・畑中耕一・帯解下山町一六―一四・美容・㊷一一四八
▽大西板金工作所・大西義哲・四条大路四―一―七・建築板金・㉝〇四九〇
▽㈱富士建設・平田一泰・大宮町五―二―一一・建築不動産・㉟一三二八
▽北川紙器・北川宗一・十輪院畑町四・紙器製造・㉓七一六四
▽春日墨汁製造所・宮本宗吾・三条今井町五九七・左官建築用墨汁製造・㉒四二五四
▽アイボリー画材㈱・西出アヤノ・船橋町七・画材額縁販・㉒五九四四
▽小島一心堂・小島正己・上三条町三―九・筆墨卸販・㉓二三八一
▽近畿企画奈良・南畑政広　七条町三五五・高級陶器・寝具販・㊼〇六八三
▽西本電子工業㈱奈良工場　西本善昭・西包永町三八・電器部品組立・㉓二九五五
▽安田不動産鑑定所・安田富輔・中町一―四五七・不動産鑑定・㊹八二〇六

総合企画・設計・監理
株式会社 福本設計
代表取締役　福本　毅平
○奈良事務所　ＴＥＬ0742(34)2800代
奈良市芝辻町４丁目497番地の1 〒630
○大阪事務所　○京都事務所

岡専印刷
岡本専商株式会社
代表取締役 岡本年郎
奈良市法蓮仲町1086☎0742-22-0940

ASUKA TECHNICAL PROCESS CO., LTD.
企画・デザイン・版下・製版
常に一歩先を見つめ
よりよい製品を目指しています。
より正確な情報処理追求する。
飛鳥製版株式会社　〒630 奈良市北之庄西町1丁目6-16　PHONE:0742-61-1766代

お好み呉服
淀屋
奈良西寺林商店街
☎(26)～2311(代)

奈良商工会議所中小企業相談所顧問
相談日・木曜日
特許・実用新案・意匠・商標の出願、審判、鑑定、外国出願
（欧米、中南米、アジア、中近東各国、ヨーロッパ特許、ＰＣＴ、中国商標）
コンピュータによる特許および商標調査
蔦田内外国特許事務所
弁理士 蔦田璋子　弁理士 工学士 法学士 蔦田正人　弁理士 松川克明
大阪市東区瓦町2丁目9番地 ハラダビル8階（近鉄日本橋より地下鉄「堺筋本町」下車北へ200m東側）
電話 大阪（06）227－5535（代）

成人病精密検査のご案内

当所では恒例になった成人病精密検査を次の要領により実施します。

▽検査日時　9月20日・21日　午前10時～午後4時
▽場　所　当所地階A・B会議室
▽検査所要時間　一人約45分
▽検査料　会員（含家族・従業員）一人一二八〇〇円　一般（非会員）一人一三八〇〇円
▽検査項目　①循環器検査、②血清脂質検査、③肝機能検査、④じん機能検査
▽その他

(1)検査結果は検査終了後四週間以内に各受検者あてに専門医の判定による報告書を送付致します。
(2)検査日時は、後日、当方よりご連絡致します。
※申込については既送付済みの申込書に必要事項を記入のうえ、9月13日㈫までに検査料を添えて当所事務局へご持参ください。
▽お問い合わせは、当所事務局・Tel〇七四二㉖六二二二㈹まで

小企業等経営改善資金融資制度

＝無担保・無保証人＝

本融資制度は、奈良商工会議所の経営指導を受けて経営改善し、事業を発展させようとお考えの方々に、必要な小口の事業資金を、商工会議所会頭の推薦で国民金融公庫より無担保・無保証人でお貸しするものです。

◎ 貸付対象　／常時雇用する従業員の数が、商業・サービス業では５人以下、製造業その他では20人以下の企業であること。（注）環境衛生業種（飲食店、理・美容店、クリーニング店など）の方は運転資金に限られます。尚、設備資金については環境衛生金融公庫の小企業等設備改善資金が受けられます。
◎ 資金使途　／設備資金・運転資金
◎ 貸付限度額　350万円
◎ 利　率　年7.0%
◎ 返済期限　設備　200万円以内　４年６ヵ月
200万円超　５年
必要に応じ６ヶ月以内の据置きの取扱可　均等償還
運転　３年以内　必要に応じ６ヶ月以内の据置きの取扱可　均等償還
◎ 担保・保証人　／不要（信用保証協会の保証もいりません）
◎ 貸出機関　／国民金融公庫

※本制度についてのお問い合せは当所中小企業相談所　ＴＥＬ　23－1487(直)

麻雀、将棋、碁用具一式
卸．小売
梅田商会
近鉄奈良駅前北入る二軒目（燕雀荘）
ＴＥＬ0742（26）４９４７　（22）５７１４

中学・高校への最高の進学実績と補習教育の充実
抜群の実績を誇る信頼と成果！
■公開模擬テスト■
■進学教室■
■春夏冬学習講座■
奈良県教育テスト協会
※お申込み先
奈良市杉ヶ町三三番地　☎0742(23)2123㈹
橿原市久米町５６７信和ビル１階　☎07442(8)0572㈹
五條市五条二丁目　☎07472(2)9631

まごころこめて家づくり街づくり20年
土地建物分譲・仲介・賃貸
三和住宅株式会社
会長　小林茂市　社長　小林　喬
本　社　〒631 奈良市西大寺東町２丁目１番63号（近鉄西大寺北口前）ＴＥＬ0742(33)0561
大阪支店　〒543 大阪市天王寺区東高津町12番16号（上六森ビル１階）　ＴＥＬ　06(761)5550

わが「ふる里」はこんなにも美しい
奈良定期観光バス
●公園名所●奈良・法隆寺・西の京●平城・浄瑠璃寺
●飛鳥・万葉●斑鳩三塔と信貴山ほか数コース毎日発車
奈良交通
のりば＝国鉄・近鉄奈良駅前
定期観光案内所（ナコーラインハウス内）☎0742-22-5263