第216号

奈良会議所ニュース

発行所：奈良市登大路町36番地2　奈良商工会議所　編集責任者：紺家　稔　印刷所：明新印刷㈱　1部50円（購読料は会費に含む）

マル経推せん状況（8月分）

金額　一、三四〇万円

件数　六件



写真は東大寺大仏殿昭和大修理落慶法要での奉納レビュー

奈良商工会議所創立40周年（同・友好倶楽部設立10周年）記念大会スケジュール決まる

とき　昭和61年10月15日（水）

ところ　奈良県文化会館大ホール

大会次第

受付　午後十二時三十分より

記念大会

式典の部　午後一時三十分より

会員大会の部　午後二時三十五分より

大会アトラクション　午後三時より

〝OSK日本歌劇団特別公演〟

第一部　OSK秋のおどり

第二部　シルクロード・ファンタジー（partⅢ）

終了予定　午後四時頃

◎詳細については追ってご案内状を送付申し上げます。多数ご参加ください。

9
1986

目次

「金利自由化の進展とくらし」…2
夏バテ対策…3
JANコード登録受付業務について…3
「上手な会議の進め方」キャノン㈱研修センター所長　井田一郎…4
成功させよう！シルク博…5
京津奈建設関係部会合同懇談会開く…5
人の使い方・組織風土の改善法…7
告知板…7
青年部・友好倶楽部便り…8
経営雑感・イベントばやり…9
お年寄りや障害者と税金…10

奈良商工会議所共済制度の一環として
年金プラン（発売開始）
これからの高令化社会に対応した老後保障ニーズに応えるプランです。
日本団体生命
お問い合せは　奈良商工会議所　TEL26-6222

総合企画・設計・監理
株式会社　桝谷設計
代表取締役　桝谷博行
本社及び奈良事務所　奈良市大宮町1丁目6番21号　TEL　奈良（0742）34－1461（代）
京都事務所　京都市中京区御池通御幸町亀屋町京都府旅館会館　TEL　京都（075）221－1632（代）

岡専印刷
岡本専商株式会社
代表取締役　岡本年郎
〒630 奈良市法蓮仲町1086番地 ☎0742-22-0940

ASUKA TECHNICAL PROCESS CO., LTD.
企画・デザイン・版下・製版
常に一歩先を見つめよりよい製品を目指しています。
より正確な情報処理追求する。
飛鳥製版株式会社　〒630 奈良市北之庄西町1丁目6-16　PHONE：0742-61-1766㈹

お1人でものれる
あなたとなら大和路
奈良定期観光バス
お問合せ／定期観光営業所☎0742－22－5263　奈良交通

総合企画・設計・設計
株式会社　福本設計
代表取締役　福本　毅平
○奈良事務所　TEL 0742(34)2800代
奈良市大宮町6丁目4番地の21　〒630
○大阪事務所　○京都事務所

麻雀、将棋、碁用具一式
盤修理・天側面線引等も承ります
―会議所会員には割引あり―
お気軽にどうぞ……
梅田商会
近鉄奈良駅前北入る二軒目（燕雀荘）
TEL0742（26）4947（22）5714

20周年
日帰りから海外旅行まで
読売旅行
一般旅行業登録第91号
〒630 奈良市高天町18番地
0742(26) 5555

あなたの街の交通公社
旅と生きる
エース　ルック
◎ふれあいを大切にする交通公社
◎1枚のキップから全国津々浦々の宿、そして世界一流のホテル予約まで
日本交通公社　奈良支店
〒630 奈良市西御門町28（近鉄奈良駅タクシーのりば前）
営業時間／月～土曜日　9：00～17：00 日・祝日は休業
☎0742－23－2525（代表）

乾写植商事株式会社
代表取締役社長　乾　好
奈良市芝辻町1丁目2－27（大宮通り油阪陸橋北側）
☎(0742)35－0351代

NEC
少数精鋭の会社に気軽なファクシミリ
NEFAX-12
働きで選べば多機能ファクシミリ
NEFAX-18
日本電気株式会社　奈良支店　☎(0742)26-1622　販売店　奈良デュプロ㈱☎(0742)33-1553　近畿オーエーシステム㈱☎(0742)26-1695

金融機関同士の競争も

金利自由化の進展とくらし

今年に入って、日本経済、金融で生じた変化は実に目を見張るものがあります。例えば年初一ドル二〇〇円台にあった円相場は、八月に入り一五二円台の最高値をつけましたし、原油価格は歯止めのない低落をつづけているといった具合です。更に、五十八年十月以来、久しく据え置かれていた公定歩合が、今年に入って三回も引き下げられ、三・五％と史上最低水準をマークしました。これに連動して、預貯金金利も引き下げられました。

こうした円高、原油値下がりの下で、物価も低落傾向となり、卸売り物価が前年同期の水準を一〇％以上も下回ったり、消費者物価が二十七年振りで前年水準を下回るといった動きがみられます。このように円高、低金利、物価安といった一連の動きは、当然、一般の暮らしにも大きな影響をもたらすことになります。

以上のようにわが国は、昨今、低金利時代を迎えていますが、この結果、一般の家計の金利選好はますます強まっており、最近は資金をより効率よく運用するための〝ホーム財テク〟といった言葉が一般にも使われるほどです。

ところで金利選好や、お金の運用法に対する一般の意識が高まった背景には、金融自由化の進展という事情があります。

金融自由化については、「日米円ドル委員会報告書」などに示された国際的な公約の方針にそって着実に進められています。この金融自由化の推進にあたっては、金利自由化が重要な柱となっています。まず大口預金の金利規制の緩和については、六十二年春までの実現をメドとして、譲渡性預金の発行条件緩和、市場金利連動型預金の導入、大口定期預金金利の自由化などの措置が講ぜられてきました。

この大口預金に次いで、いよいよ一般家計と最も縁が深い小口預金金利の自由化についても具体的な検討が始められ、実現に向けての日程が話題になり始めました。

例えば十七人の学者から構成される金融問題研究会は、大蔵省の私的諮問機関として昨年十月から検討を重ねてきましたが、先頃〝小口預金の自由化について〟と題する報告書をまとめました。

その提言の骨子は、小口預金金利の自由化につき、最終的な姿として完全金利自由化が望ましいとしつつも、当面、過渡期的な措置として小口の市場金利連動型預金を創設することが現実的であるとしていることです。

金利の自由化とは、金融情勢を見ながら金融機関がその営業方針にそって、自由に金利をつけることです。お客はどうしても高い預金金利を選好しますから、当然金融機関同士の競争も激しくなります。各種金融機関は、その利害得失をめぐってそれぞれの立場から金利自由化につき主張していますし、小口預金の範囲についても、一千万円以下と三百万円以下の両論があるなど、なお多くの調整が残っています。

いずれにせよ一般庶民としては、金融業界の競争が激しくなると、新しい金融商品や金融サービスが生まれてくるわけですから、まずは歓迎すべき展開といえます。金利差を求めていよいよ工夫が必要となるでしょう。

三菱総合研究所
総合調査部長
坂本俊造

〔お願い〕

新高卒者の就職について

奈良県高等学校PTA協議会より、来春の就職に関して次のような協力依頼があった。会員各位におかれましても、ご協力お願い致します。（以下原文）

拝啓　時下いよいよご隆昌のこととお慶び申し上げます。平素は本県高校生の受験に際しまして、格別のご高配を賜り厚く御礼申し上げます。お蔭をもちまして、今春卒業いたしました県下高校生の諸君は、皆様方の深いご理解とご支援によりまして、それぞれ進路を決定することができましたことを関係者として心から喜んでおります。

さて、高等学校においては、生徒数の急増期に入り来春は本年以上の約五千四百人の生徒が、就職希望をもって卒業いたします。この生徒達が貴社を受験致します時には、奈良県の高校生であることの誼で、格別のご配慮を賜りますよう幾重にもお願い申し上げます。

本来ならば、拝眉のうえお願い申し上げるのが本意でありますが、取り急ぎ書中をもって、ご挨拶、ご依頼申し上げます。

敬具

振興委員連絡会議開く

会議所と商工業者を結ぶパイプ役として各地区に委嘱している小規模企業振興委員の連絡会議が、先月八日、当所において開催された。

席上、まず事務局より振興委員制度及び当所相談所事業について、また、市側からは商工施策についてそれぞれ説明がなされ、この後、活発な意見交換がなされた。

当所では、これを機によりキメの細かい施策を図るため、振興委員との連絡を密にし、地域商工業発展のため、より一層協力体制を強化していくことを申し合わせた。

個性を知的に表現する
ヌーヴォー BOUTIQUE ブティック シャン
■奈良ファミリー1F　■学園前ショッピングセンター　■奈良ファミリー2F

暮らしの工夫

夏バテの人は要注意

ビタミンB補給を

九月に入ると肌寒さが感じられるようになる一方、真夏が舞い戻ったかのような日が続くことがあります。この時期は秋雨と残暑のくり返しで、夏の暑さに参っている体には、調節機能がうまく働かず大変こたえるものです。

また一日のうちでも、朝夕と昼の温度差は残暑の日はとくにひどいので注意が肝腎です。

まず夏バテ気味の人が要注意です。健康について考えてみましょう。

夏バテで、夏の暑さがすぎて涼しくなりかけのころバッタリという人が多いようです。体のダルさ、食欲不振が続いて寝込む人もいます。

食欲不振に対しては、刺激性のある辛い食物、カレーのほか、唐ガラシ、コショウなどを使った料理をおすすめします。胃液の分泌をうながして、食欲を増進させます。塩辛いものとは違いますから、塩分のとりすぎには注意して下さい。

栄養面について考えたいのは、アルカリ性のもの、ビタミンB・Cを多く含んだものをとること。夏中は酒類や甘味飲料を飲みすぎたり、スタミナ食をとりすぎたり、またストレスがたまったりして体が酸性化していますから、牛乳、ヨーグルトあるいは生野菜などアルカリ食品をつとめてとるようにして下さい。幸い秋は果物のシーズン。新鮮でおいしいものが出回ります。ビタミンCも多く含まれています。

ビタミンBを多く含んだものは豆類のほか主食の米に強化麦を二〇％ぐらい混ぜてみてはいかがでしょう。麦の澱紛は米と異なり、おなかにもたれず、消化しやすく、またミネラル、脂肪も含んでいます。

夏ヤセは、そう気にすることはありません。夏は暑いので、脂肪という〝衣〟をぬぐためにやせてくるのです。これは秋になれば自然に回復して元の体に戻るのがふつうです。秋になってもやせている人は、〝やせた、やせた〟といって喜んでばかりいないで、体に異常がないか確めて下さい。

夜は涼しくなって、うんと寝やすくなります。風呂のあと軽くストレッチでもやって体をほぐし、なるべく早く寝ましょう。睡眠時間を長くとることが、何といっても残暑と秋冷を克服するコツです。

夏物の衣類や扇風機、スダレなども片付ける準備が必要です。とくに衣類は、汗が残っていると黄ばみの原因にもなりますから、よく洗濯し、漂白して、よく乾燥をさせてから収納すること。収納の方法は、家族一人ひとりの箱を用意してそこに入れるのがよいでしょう。外にちゃんと名前を書いて入れた衣類がわかるようにして下さい。

埋蔵文化財の発掘について要望

京津奈商工会議所懇談会

奈良、京都、大津の三商工会議所で構成する京津奈三商工会議所による懇談会が、先月二十七日、奈良パークホテルにおいて開催された。

これは、文化や観光等共通の問題を抱える三会議所が、お互いの課題について協議することにより、経済の活性化を図ることを目的に開かれているもので今回が三回目。

懇談会には、当所・小林茂市、京都・塚本幸一、大津・広野寛の各会頭をはじめ各会議所の副会頭、専務理事らが出席、それぞれが抱える問題等について活発に意見を交換した。

この中で、先に設置された合同専門委員会において当所の研究分担になっていた「埋蔵文化財の発掘調査のあり方について」は、調査費の増額、調査期間の短縮化、調査員の増員等を近く文化庁はじめ関係機関に要望することを決めた。

この他、各会議所が抱える主要プロジェクト、**ならシルクロード博（奈良）**・平安遷都千二百年記念事業（京都）・レイカディア構想（大津）についても、相互理解を深め、実現に向けて、お互いの協力を確認し合った。

なお、先に開催された三会議所建設合同懇談会よりの提案事項についても合意された。

労働保険に加入しましょう！

労働保険は、労働者を一人でも雇用している事業所は加入することが法律で義務づけられています。

◉労働保険に加入すると

▽事業主には

失業予防、雇用促進、雇用福祉等を図るための助成金等が支給されます。

▽労働者には

失業したときは、生活の安定を図り、安心して求職活動ができるよう失業給付を行います。

業務中の災害や通勤時の災害にあったときは、労災給付を行い生活の安定を図ります。

▽いますぐ加入を

現在、労働保険に加入されていない事業主は、すぐに加入の手続をして下さい。

加入をはじめ、保険料の納付やその他事務手続きについては、左記までお問い合わせ下さい。

奈良商工会議所
労働保険事務組合
TEL ㉖六二二二㈹

奈良はいま世界へ、未来へ、ホスピタリティーの新時代。
日本を代表する国際観光都市であり、21世紀のモデル都市〝関西文化学術研究都市構想〟の中にある奈良。「奈良ロイヤルホテル」は、新しい時代に向って動き始めた古都奈良で、世界の人々をお迎えするにふさわしい、国際感覚と格調をもったホテルです。
●インターナショナルグレードの和・洋120の客室
●あらゆる集いに対応する、大・小11室の式典会場（最大2000名収容）
●総合結婚式場（神前・仏前式場、写真室、着付室、控室完備）
●味とくつろぎのレストラン＆バーラウンジ／ロビーラウンジ・会員制バーラウンジ・イタリアンレストラン・日本料理
●ヘルシー＆スポーツ　奈良ロイヤルスポーツクラブ／天然温泉プール・レディース＆メンズサウナ・アスレチックジム等
●300台収容の大駐車場
古き都のおもてなし
奈良ロイヤルホテル
〒630 奈良市法華寺町254 TEL.0742-34-1131
ご予約・お問い合わせ 0742・34・1131

リーダーは周到な計画を

会議を減らす上手な会議の進め方

キャノン㈱研修センター所長　井田八六郎

研修会の席上で「会議がうまく行かない原因は何か」を受講生に考えてもらうと、その七〇～八〇％は会議リーダーのやり方次第で解決もしくは軽減できることであるのがわかる。もちろん参会者の心ない言動によって会議がメチャクチャになることもあろうが、会議を効果的に進めるにあたって会議リーダーの役割は極めて大きいものがある。会議のリーダーは単なる議長ではない。「会議」という大変有効ではあるが、反面大勢の人を拘束するという負担の大きい手段で仕事をなしとげる重要な役割を負っているのである。したがって、会議リーダーは周到な計画と注意深い運営で会議にのぞむ必要がある。

会議の計画を立てよ

日時・場所・参会者・議題・資料などの計画を立てることはもちろんであるが、特に、

①目的をはっきりさせるということが大切である。会議の目的は「会議をやった結果どのようになってもらいたいのか」ということである。これを数十字で明確に紙に書いてみるとよい。「○○対策」とか「○○間の調整」などという抽象的な言葉ではダメであって、「○○に関するA部門とB部門の間の意見の合致点と相違点を明らかにして、相違点について両者の納得のいくような見解の一致を発見する」などのように明確に述べることが肝要である。

②討議の進行プランを作る――全員にどのようにして情報を提供し、どの点について討議をしてもらい、結論にどうやってもっていくか、などをあらかじめ考えておくことである。実際の会議は必ずしも予定した通りには進まないかも知れないが、自分の計画というものがなくては、計画の変更というものもあり得ないことになる。この進行プランが手もとにあれば、脱線をしても意識的にコントロールすることができる。

「ではそういうことに致しまして…」で会議を終えてはならない。結論を改めて明確に述べなおして、できれば黒板を使うなりして確かめる必要がある。五分以内でまとめて表現できるようでなければならない。世なれた人の中には上手に結論をぼかしてウヤムヤにしてしまう術を心得た人もいるから注意すべきである。

会議がすんだら反省を

Plan－Do－SeeのSである。反省をしなければ上達はあり得ない。場数を踏むといっても一回一回の会議が経験となるようにしなければ何もならない。もし参会者の勝手な言動に悩まされたならば、次回からはそれをどうやってコントロールするかの方法を考えて試してみるようにすべきである。

会議は極めて有効なコミュニケーションの手段であるが、負担も大きいものであるから、会議を減らす工夫も必要である。もし今までよりも回数で二〇％減らし、人数を二〇％減らし、時間を二〇％減らすことができれば、$(0.8)^3 = 0.512$で約半分の負担になるはずである。これならば心掛け次第でやってできないことはないと思うが…。

会議はむずかしい。だからこそ工夫と努力が必要なのである。

結論をはっきりさせよ

会議のリードをたくみに

会議をうまくリードするには場数を踏んで体験を積まなくてはならないが、次の点に習熟すればかなり改善されるものである。

①質問の技法を活用する――日常会話において質問とは、自分の知らないことを相手にたずねることであるが、会議におけるリーダーの「質問とは討議してもらいたいことの指定である。「この部品の修理はどんな方法でやればよいのでしょうか？――技術課のAさんいかがでしょうか」「ほかにもっとアイデアはありませんか？」「この結果予想される事態はどんなものでしょうか？」などとリーダーは質問を発することによって議事を進めて行く。やたらと説明の多いリーダーは上手な進行者とはいえない。

②脱線に注意する――脱線は楽しい。自由な雑談に近くなるからである。それだけにリーダーは脱線防止に気を配らなければならない。会議リーダーは会議に対してそれなりの責任を負っているのだから、話を本題に引き戻すためにはっきりとしたことを言ってさしつかえないのである。

【井田一郎（いだ・いちろう）氏の略歴】
昭和27年東京大学工学部計測工学科卒、キャノンカメラ㈱入社。検査部、生産管理部、人事部、購買部等歴任、47年研修センター（能力開発課、社内報室、技能研修所）所長。

蟻梅句会

八月例会

しびれたる手の懸命に盆用意　近東静子
盆唄を聞きつつ眠る実家の夜　斎藤敏子
大夕焼山に夫と立ち尽す　並川寿子
ロッキーの夏野のはてに白馬駈く　野村秀子
唱明に合せて蝉のしぐれけり　東口秀子
墓参にも行けず今年の盆迎う　山口マサエ
落人の通れし里も夏まつり　山本マス子
白き蝶母の化身か墓碑に舞ふ　横田万里子
豆剣士土用稽古は午前四時　垣内千代
青き灯に蚰蛛非常口　喜竹愛子

奈良商工会議所中小企業相談所顧問
相談日・木曜日
特許・実用新案・意匠・商標の出願、審判、鑑定、外国出願
蔦田内外国特許事務所
弁理士　蔦田璋子
弁理士（工学士・法学士）蔦田正人
弁理士　松川克明
大阪市東区瓦町2丁目9番地　ハラダビル8階（近鉄日本橋より地下鉄「堺筋本町」下車北へ200m東側）
電話　大阪（06）227－5535（代）　ファクシミリ（06）227－5538

成功させよう！シルク博

第一回特別委員会開く

先の議員総会において設置することが決まった「なら・シルクロード博特別委員会」の第一回会合が、先月二十五日、当所において開催された。

会議では、まず玉井シルク博事務局長より同博の計画概要の説明を受けた後、今後の委員会の進め方等について協議をなした。

箸尾委員長は「シルク博という国際的な文化交流の場を通じて奈良経済の活性化に役立てるチャンス」と話し、経済界としても県下で初めての一大イベントに対し、積極的に協力していくことを申し合わせた。

なお、次回は九月中旬に第二回会合を開き、具体的な取組み方について検討することになった。

〔なら・シルクロード博特別委員会委員名簿〕

〔委員長〕
箸尾達哉（副会頭）
〔副委員長〕
住井恒雄（商業小売部会）
鍛冶義郎（観光部会）
中林直義（建設部会）
〔特別委員〕
西川公二（県企画部長）
吉田正巳（県商工労働部長）
玉井鉄雄（なら・シルクロード博協会専務理事）
桐木　弘（市企画部長）
杉本充弘（市経済部長）
〔委　員〕
藤田改造（商業小売部会）
勝間秀之助（〃）
増尾　剛（商業卸部会）
矢川敏雄（〃）
乾　太郎（工業部会）
森本義治（〃）
吉田淳一（繊維工業部会）
谷井　博（観光部会）
豊沢安男（酒類食品部会）
井上平祐（〃）
水谷悦郎（工芸部会）
三岡嘉和（建設部会）
多田　稔（理財部会）
海保勝雄（交通運輸部会）
福本正俊（〃）
大原良一（文化情報部会）
前田　武（青年部）
樽井喜之（〃）
並川寿子（婦人会）
紺家　稔（専務理事）

（順不同・敬称略）

京津奈商工会議所

建設関係部会合同懇談会開く

奈良、京都、大津の三商工会議所で構成する「京津奈商工会議所」の建設関係部会合同懇談会が、先月二十一日、当所において関係者約百名が出席して開かれた。

これは、三商工会議所がお互いに情報交換し、建設業界全体の活性化を図ることに発足したもので今回が十五回目になる。

席上、奈良からは「二十一世紀の地域建設業界の展望」、大津からは「京津トンネル構想」等、また、京都からは「交通体系の整備とプロジェクトの現況」等についてそれぞれ意見発表がなされた。

この後、上田県知事が「なら・シルクロード博」について講演をなし、出席者に同博への協力を訴えた。

次の一

詰将棋問題



持駒　銀桂

出題／八段　高柳　敏夫

『ヒント』馬の守備を働かせない手順。十分で二級。

（解答は11ページ）

詰碁問題

黒先番

出題／四段　小川　誠子

『ヒント』欠け目にならないように気をつけて活きて下さい。五分で初段。

（解答は11ページ）

多色美術印刷・書籍・新聞印刷・包装・帳票印刷
共同精版印刷株式會社
会長　近東弘七
社長　近東宏光
本社工場　奈良市三条大路2丁目2番6号　電話　0742－33－1221番
東京工場　東京都荒川区東日暮里5丁目6－4　電話　03－802－4741番
大阪工場　大阪市南区島之内1丁目12番3号　電話　06－271－7951番



あなたの街の家具専門店
暮しに奉仕　森本家具　モリモト家具
●西大寺本店　奈良市二条町1－1－9　☎0742(33)7671(代)
●生駒店　生駒市谷田町1250　☎07437(4)2181(代)
●郡山店　郡山市丹後庄町角垣内　☎07435(6)2731(代)
●橿原店　橿原市四条町660－1　☎07442(2)4545(代)

人の使い方

ムダな時間は使いたくないと思っていても、皆が楽しく歓談している席から一人抜けだすことには抵抗を感じる。また、職場の人たちが皆忙しそうに残業をしている状態では、自分はとくに急ぎの仕事がなくても一人早く帰るのは気がひけるであろう。

こうしたことからも明らかなように、雰囲気といったものが人間の行動に及ぼす影響は、大きいものである。

この雰囲気に近いものに慣習といったものがある。この慣習は雰囲気以上に人間の行動に大きな影響を持つことが少なくない。

例えば、服装一つを考えても、ネクタイをしめていることが慣習になっている場に、いくらネクタイが無用の長物だからといって、ノー・ネクタイで出ることには相当の勇気がいる。

この雰囲気とか慣習といったものは、われわれの社会には広く存在するが、企業とか職場といったものの中にも、それぞれ独自の雰囲気とか慣習といったものーこれを組織風土などと呼ぶーがあり、これがその中で仕事をする人々の行動とか考え方に極めて大きな影響を与えている。

さてこの影響の力だが、この力は、組織のリーダーの影響力よりも強い場合が多く、このため組織にとって好ましくない雰囲気や慣習があるときには、リーダーが苦労することが少なくない。

リーダーが、自分の指導力に自信を失うといったことが起こるのも、このように、組織にとって好ましくない風土ができているケースが多い。

しかし、このようなときにくじけていては、組織のリーダーとしては失格だ。悪い風土を除去したり、改善していく力をつけてこそ真のリーダーとなることができるのであるから、悪い風土があったら、自らの指導力を試す機会としてそれに挑戦すべきである。

その方法は、まず、こうした風土を生んだ背景をよく調べ、それを除去するようにつとめることだが、それとともに、職場ぐるみの教育によって改善をはかることである。

この教育の進め方は、何をどう変えていくかで異なるが、態度的なもののような場合は、職場内の人々が改善を必要とする態度について、どのように変えればよいかを討議させ、自分たちで結論を出させるようにするのが、最も効果的な方法である。もっともこうした方法をとっても、気を許すとすぐに前にもどるといったことも多い。そのためこれを監視してあともどりをしないようにすることもリーダーの重要なつとめである。

（商工中金本店経営相談所・内田知二）

組織風土の改善法

告知板

奈良の伝統行事写真コンクール

奈良市観光協会では、次により奈良の伝統行事を題材にした写真を募集している。

▽題材　奈良の年間を通じての伝統行事
▽サイズ　カラープリントはキャビネ以上四ツ切りまで。カラーリバーサル35㎜以上6×9版までの単写真
▽締切　昭和62年2月20日まで常時受付け
▽送り先及び問い合わせ　〒630奈良市上三条町二三ー四　奈良市観光センター内　奈良市観光協会　TEL ㉒五二〇〇

寝たきり老人に朗報

坂本医療器機店では、寝たきり老人の看護に便利なベッドを開発、売出すことになった。

このベッドの特色は、敷布の上に寝たままの状態でシーツ、オムツ等の交換ができるように工夫されている。当商品に関するお問い合わせは次まで。

坂本医療器械店　奈良市三条大路一ー七ー一二　TEL ㉝四八一九・

通信研修受講者受付中

電子制御コース

中小企業大学校東京校では、次の要項により「電子制御コース」の通信研修受講者を募集している。

▽期間　昭和61年10月から6カ月間。
▽対象　中小企業の経営者又はその従業員。
▽定員　三五〇名
▽受講料　二五、〇〇〇円
▽申込締切日　昭和61年9月27日㈯
※資料請求及び問い合わせは左記まで　〒183東京都府中市幸町三ー一　中小企業大学校東京校　庶務部研修生課　TEL㈹三ー㊸二九一㈹

NTT　19日は『トークの日』
2回線、8台までつなげる先進派テレホン
ハウディ・ホームテレホンスーパーD
お問合せ・お申込みはお気軽に　NTT奈良電報電話局 TEL (0742)26-0000

しっかり、がっちり、泰然自若。
バックアップします。健全経営。



取引先倒産の場合の資金手当をいたします。
加入後6ヶ月以上を経過し、万一取引先が倒産して売掛金や受取手形などの回収が困難となった場合に最高3,200万円までの共済金の貸付けが受けられる制度です。すでに多くの方が貸付けを受けて危機を乗り切り、助かったと喜んでおられます。
●毎月の掛金は、5,000円から80,000円までの範囲内で自由に選べます(5,000円きざみ)。

制度の特色
●最高3,200万円。積み立てた掛金総額の10倍の範囲内で、被害額相当の共済金の貸付けが受けられます。(注)貸付残高は3,200万円以内
●貸付けは、無担保・無保証人・無利子です。ただし、貸付額の1/10に相当する掛金額の権利は消滅します。
●掛金は、損金(法人の場合)または必要経費(個人の場合)に算入できます。

■くわしいことは、奈良商工会議所中小企業相談所（TEL 23ー1487）へおたずねください。
★ただいま特別加入促進運動実施中　奈良商工会議所
もしものときの資金貸付制度
中小企業倒産防止共済
中小企業事業団　相談室 ☎(03)433-7171　〒105 東京都港区虎ノ門3-5-1 虎ノ門37森ビル ☎(03)433-8811㈹

青年部便り

青年部8月例会
―東尋坊への旅―

「はい、それでは皆さんこちらに集ってください。」出発前の諸注意である。8月例会担当の会員委員会の長・小林僖男さんをよく助けてここまで計画を練り上げてきた岡本正一郎さんである。

青年部では毎年8月に家族への罪ほろぼし、ん?!いや互いの家族の親睦を兼ねた例会を開くのが恒例となっている。

「つづきましてわざわざ朝早くから我々を見送りに来られました先輩の植原一光さんより一言いただきます。」云々、一連の出発前のセレモニーが終り皆がバスに乗り込みます。

ところでバスはバスでも2階立の超デラックスバス。子ども達は我先に階段を昇っていき大さわぎ。一路、東尋坊へと意気上るところですが、エアコンの故障で少々時間を取ってしまい波瀾含みの出発となりました。ところが、日頃の精進のせいか後の日程は、ほぼ予定通り。目的地に到着するや早速浜辺でのすいか割りに



歓声が上り、また海水浴にと大はしゃぎ。

夜は夜で、キャンプファイアに花火大会とお楽しみメニューのオンパレードであります。明けて我々は再びバスに乗り込みダイナミックな岸壁から見おろす日本海―のぞけば吸い込まれそうな東尋坊の景観を満喫し8月例会―東尋坊への旅―もおみやげをいっぱいかかえて帰路についたのでした。

最後に一言、お世話になった夕なぎ別館のひょうきんなバイト学生諸君、あの夜中のにぎりめしの味は忘れませんぞ。



友好倶楽部便り

昭和六十一年度、所属会員の趣味のベスト10を列挙いたしますと左記のようになります。

一位　ゴルフ＝九五件。
二位　旅行＝五二件。三位　読書＝四三件。四位　音楽、美術、絵画等鑑賞＝二九件。五位　音楽（サウンド）＝十件。六位　小唄＝十件。七位　詩吟＝九件。八位　絵画＝九件。九位　茶道＝九件。十位　俳句、短歌＝七件。

倶楽部事業委員会では、会員の皆様のこうした趣向をより生かしていただくべく左記同好会を開いておりますので、ふるって、ご参加いただきますようご連絡申しあげます。

▽ゴルフ同好会　二～三ケ月に一回、年四～五回開催
▽詩吟同好会　毎金曜日午後三時より
▽サウンド・サークル　毎火曜日午後五時五十分より
▽俳句同好会　第三水曜日午後一時
▽囲碁・将棋同好会　随時
▽英会話同好会　（発足予定でございます）

ご入会ご希望の方は事務局までご連絡いただきますようお願いいたします。

（月例会開催）

八月十二日㈫正午より講師・信貴山大本山玉蔵院管長・野沢密厳氏をお招きし「仏様との出会い」と題し有益な講話を拝聴しました。

（事業委員会開催）

八月十二日㈫事業委員会担当副会長の岡嶋、岡本の各氏並びに臼井総務委員長、勝間会員委員長の参会をお願いして㈠友好倶楽部創立十周年記念事業実施について、㈡六十一年度事業実施の反省並びに今後の事業計画について　検討しました。

〔今後の行事予定〕

◎友好倶楽部創立十周年記念式典（会議所四十周年と合同）
と　き　十月十五日㈬
ところ　奈良県文化会館

※お知らせ

十月、月例会は十周年記念行事と併合させていただきます。

〔ミニ・ガイド〕

施設使用規定

和室について

①友好倶楽部として関連のある会議、催物等に使用することを原則とする。但し友好倶楽部として支障のない範囲内において会員は同伴者三名以内とともにあらかじめ届出て承認を受けた後、使用することが出来る。使用届出は使用日の十二日前より四日前までの間に提出すること。

○他の迷惑となるような行為は禁止します。

会議室について

友好倶楽部として関連のある会議のみの使用とする。

しおりの二十五頁より抜粋

ユーザーの心を製品に生かす
明新印刷株式会社
本　社　〒630 奈良市橋本町36　☎0742(23)3131(代)　FAX 0742(26)0093
大阪営業所　〒543 大阪市天王寺区上本町6-6-1　☎06(771)4501・4996　FAX 06(773)0492
あなたとなら　大和路

経営雑感

経済成長が純化・停滞を続け、国や地方自治体の財政も不如意で、景気刺激策としての公共事業を十分に実施することもならない折柄、需要誘発策として各種イベントの積極的な開催をとの声が一部にあってか、最近各種のイベントが全国にわたって実施され、企画されている。イベントには、スポーツ大会、各種記念行事、物産展または見本市、博覧会などがあるが、博覧会はイベントの一つ典型だろう。

昔、とはいっても、戦争で崩壊した経済が漸く立ち直り始めた昭和二十年代後半の頃、あちこちで物産見本市や博覧会が開催され、それらへの県物産出品のため、私も出張させられたものであった。

その頃は、経済は立直りつつあったが、未だ流通チャンネルが整っていなかったので、企業が販路を広げ、より生産の安定化や計画化していくためには物産見本市や博覧会に出品することが必要であった。

しかし、物産見本市が物産の流通チャンネル作りを目的としているのに対し、博覧会は単なる物産の紹介にとどまらず、文化の紹介や、それを機として一つの施設を作ることも目的としながら、その地域の景気付けのために開催されるものである。だから、博覧会は不景気な時代に開かれる傾向が強いようだ。

事実、その後経済が完全に立直り、流通チャンネルも整った、いわゆる高度成長期に入ると、物産見本市は、国際見本市を除いて、次々に開かれなくなり、博覧会は全く姿を消した。

ところが、昭和四十五年に大阪万国博覧会が開催され、高度成長期に力をつけたわが国の経済力と国力をデモンストレーションする恰好の場として、わが国を代表する企業がこぞって参加したのであった。ついで、石油ショック後の不況のさ中の昭和五十年に沖縄国際海洋博覧会、同五十六年に神戸ポートピア'81博覧会、同六十年に筑波国際科学技術博覧会（いわゆる科学万博）など、大規模な博覧会が開催された。これらのほか地方的な小規模な博覧会の復活も見られた。

これらの博覧会が、それぞれのテーマのもと巨額の資金とエネルギーを投入して開催されたのは、地域開発と景気刺激へのテコとなることを期待してのことである。会場の建設、道路網の整備、その他巨額な投資が行われる。建設産業がうるおい、地元産業界にカネが流れこむ。地域の雇用増大と社会資本の充実も期待された。

例えば、大阪万国博の場合、総事業費は一兆円、期間中の入場者の消費が三五〇〇億円、合計一兆三五〇〇億円の直接需要があった。その上にこれに刺激されて発生する誘発需要が二兆円弱。総計三兆三五〇〇億円の経済効果を生み出したといわれた。しかし、その経済効果への期待は、一部は満されたが、一部は、逆に被害を被むったり、またかなりは、はかない期待に過ぎなかったりであった。それはともかく、これら博覧会は一五億円から二〇〇億円もの黒字を生じる結果となり、博覧会だけを見れば一応「もうかる」事業と見られたのであった。

万国博覧会とまではいかないまでも、小規模な博覧会や記念行事などのイベントが、今年以後四年間に全国各地で五十数件が目白押しに実施、または企画されている。そして昭和六十五年には国際花と緑の博覧会が開催される。

ちなみに本県では昭和六十三年にシルクロード博覧会が催されることは周知のとおりである。

これらのイベントは、そのテーマが何んであれ、地域の活性化のため巨額の資金とエネルギーを投入して開催される以上、それなりの成果はあろうが、その地域全般に潤すということは到底できなかろう。いや、潤うのは一部のもので、逆に被害を被るものすら出かねないかもしれない。それは、沖縄海洋博や科学万博での事例を見ても想像に難くなかろう。

イベントが地域の活性化を目的として開催されるとはいえ、無条件に期待することは厳に戒めるべきだろう。景気や立地条件に頼って儲けてきたように、イベントに頼って儲けようとしても、そうは問屋は卸さない。今の時代はそれ程甘くないのである。今後の時代は、自身の力で儲けることが出来るような力をつけることこそが経営者に最も大事なことである。

中小企業診断士
井上　誠逸

イベントばやり

中小企業設備近代化資金を追加募集

県金融課では、昭和61年度中小企業設備近代化資金の追加募集を決めた。受付期間は、今月一日から三〇日まで。但し、申込額が予定額に達するまで随時受付。

詳細については金融課又は当所中小企業相談所までお問い合わせください。

BEAUTIFUL SCENE
Photo
photo studio W Watanabe
●ブライダル・フォト
●ファッション・ポートレート
●ステージ・フォト
●コマーシャル・フォト
■ファッション・ポートレートは本店ヒル4Fイメージスタジオで撮影。
渡辺写真館
●本店/奈良市鶴福院町26（猿沢池南100m）TEL.(0742)22-3835・26-3344
●支店/近鉄奈良駅前支店（三和銀行ヒル2F）TEL.(0742)26-6660
あなたとなら　大和路

お年寄りや障害者と税金
税金面でも特典

九月十五日は敬老の日です。また、十五日から二十一日までは老人福祉週間です。長年にわたり社会に貢献されたお年寄りを敬い、長寿を祝う行事が各地で催されます。

お年寄りや心身に障害のある方に対しては、財政支出の面で社会保障を充実する一方、税金の面でもいろいろな特典が設けられています。そこで、この税について説明しましょう。

お年寄り本人が受けられる特典

年齢が六十五歳以上で、所得金額が一千万円以下のお年寄りは、その本人の所得税を計算するとき、次の**二つの控除**を受けられます。

①老年者控除

所得税は、一年間の所得金額から、基礎控除や扶養控除などの所得控除を差し引き、その残額に税率を乗じて計算しますが、お年寄りの場合には、その所得控除の一つとして老年者控除があり、**二十五万円**を所得金額から差し引くことができます。

②老年者年金特別控除

国民年金や厚生年金などの公的年金や恩給は、**給与所得**として所得税の課税対象となりますが、お年寄りが受ける公的年金や恩給については、その年のこれらの収入金額から、老年者年金特別控除として**七十八万円**（公的年金等の収入金額が七十八万円に満たないときは、その金額）を差し引くことができます。

したがって、その年の収入が公的年金や恩給だけの六十五歳以上のお年寄りの場合は、この老年者年金特別控除七十八万円と、給与所得控除五十七万円、老年者控除二十五万円、基礎控除三十三万円が受けられますので、その収入金額が**百九十三万円以下**なら所得税がかからないということになります。

お年寄りを扶養している人が受けられる特典

納税者と生計を一にする親族で、所得金額が一定額**以下の人については、配偶者控除**や扶養控除として一人当たり三十三万円を納税者の所得金額から控除することができます。この控除の対象となる親族が**七十歳以上**のお年寄り（障害者でない人）であるときは、一人当たり三十三万円の代わりに**三十九万円**を差し引くことができます。

また、このお年寄りが、納税者やその配偶者の直系尊属で、納税者やその配偶者と同居しているときは、**更に、七万円を加算した四十六万円**を差し引くことができます。

なお、配偶者控除や扶養控除の対象となる親族は、その年の所得金額が一定額以下の人でなければなりませんが、その所得が自分の勤労による事業所得や給与所得、退職所得、雑所得だけの場合には、所得金額が三十三万円以下であればよいことになっています。

したがって、その年の収入が公的年金や恩給だけの六十五歳以上のお年寄りの場合は、その収入が老年者年金特別控除七十八万円と給与所得控除五十七万円、給与所得三十三万円の合計額である**百六十八万円以下**であれば、そのお年寄りを扶養している人は配偶者控除や扶養控除が受けられます。

心身障害者本人が受けられる特典

①所得税の障害者控除

納税者本人が、心身に一定の障害のあるときは、障害者控除として**二十五万円**（その障害の程度が重い特別障害者のときは三十三万円）を所得金額から差し引くことができます。

②相続税の障害者控除

相続税は、遺産額から基礎控除額を差し引いた残額を基にして、全体の税額を計算し、その税額を実際に相続した財産の割合で**あん分**して、各相続人の納める相続税額を算出します。

この場合、その相続人が心身障害者のときは、障害者控除として七十歳からその相続人の年齢を差し引いた年数に**三万円**（特別障害者のときは六万円）を掛けた金額を相続税額から控除できます。

③その他の特典

○特別障害者を受益者とする**特別障害者扶養信託契約**に基づいて、特別障害者が受ける信託財産の価額のうち三千万円までは贈与税がかかりません。なお、この適用を受けるためには、財産を信託する際に「障害者非課税信託申告書」を、信託会社を通じて税務署長に提出しなければなりません。

○地方公共団体が条例によって実施する**心身障害者共済制度**に基づいて支給される給付金については、所得税はかかりません。また、この給付金を受ける権利を相続や贈与によって取得したときも、相続税や贈与税はかかりません。

心身障害者を扶養している人が受けられる特典

①所得税の障害者控除

配偶者控除、扶養控除の対象となる親族が心身障害者のときは、障害者控除として一人当たり**二十五万円**（特別障害者のときは一人当たり三十三万円）を所得金額から差し引くことができます。

～～～○～～～○～～～



税金クイズ

① 贈与税の配偶者控除の要件で誤っているのは次のうちどれでしょう。

A 配偶者との婚姻期間は二十年以上必要である。

B 贈与を受けた財産が金銭であっても、その金銭で居住用不動産を取得しておればよい。

C 贈与を受けた居住用不動産は、翌年三月十五日まで居住用に供しておればその後は共さなくてもよい。

答え C

中学進学 高校進学 公開模擬テスト・進学教室・学習講座
奈良県教育テスト協会
本部教室　奈良市杉ヶ西町33　TEL 0742(23)2123
橿原教室　橿原市久米町567　TEL 07442(8)0572
香芝教室　北葛城郡香芝町下田西4丁目　TEL 07457(6)4795
五條教室　五条市五条2丁目　TEL 07472(5)1270

求職者情報

問い合せ ㉔5501
9月10日 掲載分

性別	No.	職種	年令	経験	本人の希望 手取賃金(月収)	勤務時間(休日)	勤務地(通・住)	規模	住所	配偶者の有無	学歴・資格
男子	1	経理事務	34	会計事務所10年 経理・会計事務	200,000円	9:00～17:00 (日・祝)	大阪・奈良市(通)	不問	奈良市	有	大学（文学部）卒
男子	2	販売員(インテリア関係)	27	家具の販売3年	170,000円	9:00～17:30 (日・祝)	大阪・奈良市(通)	〃	〃	〃	大学（経済学部）卒
男子	3	経理事務	45	金融事務 17年 会計事務 5年	220,000円	9:00～18:00 (不問)	大阪・奈良(通)	〃	〃	〃	大学（商経）卒 普通免
男子	4	経理事務	38	経理事務 9年	250,000円	9:00～18:00 (不問)	大阪・奈良(通)	〃	〃	〃	大卒・普通免
男子	5	機械組立て	43	バタフライ弁製造 14年	210,000円	8:00～17:00	奈良県・大阪市	〃	〃	〃	高卒
女子	6	一般事務	23	事務 2年	120,000円	9:00～18:00 (日・祝)	奈良市内(通)	不問	奈良市	無	普通自動車 高校(洋裁科)卒
女子	7	電話交換手	34	電話交換 10年 一般事務 1年	100,000円	8:30～17:00 (日・祝)	奈良市内(通)	〃	〃	有	普通自動車
女子	8	一般事務	44	事務 17年 販売員 7年	140,000円	8:00～17:00 (不問)	奈良・大阪(通)	〃	〃	無	高卒
女子	9	一般事務	44	事務 7年 保母 10年	120,000円	9:00～18:00 (日・祝)	奈良市内(通)	〃	〃	有	高卒 保母、原付免
女子	10	組立検査工	55	検査品質管理 16年 4年	80,000円	9:00～18:00	奈良市内(通)	〃	生駒市	〃	高卒

新会員

▽**紳士服の坂田**・坂田定彦 奈良阪町九〇二―八四・紳士服販・㉑八五九六
▽**山下建材**・山下岩光・赤膚町一〇二四・建材販・㊹〇九二九
▽**㈲ヤマト測量コンサルタント**・丸山雅俊・北市中町四四・測量・㉔三六六〇
▽**オーケーフーズ㈱**・吉田則隆・芝辻町四―一―三・給食、米穀販・㉟三三三〇
▽**ユイ企画**・大月 宏・法蓮町五七〇（今井ビル）・翻訳、デザイン・㉗一六八八
▽**㈱昭和設備工業所**・野矢武行・法華寺町一九二―一管工事・㉝七八五八
▽**㈱三技測量設計事務所**・山岡清市・大宮町五―三―一四・測量設計・地質調査㉝一五七八
▽**五十鈴屋酒店**・松井キミエ・百楽園一―八―二八・酒類販・㊹五五五一
▽**㈱島津勉強堂**・藤本利春 五条町一〇五六―二一四・時計、貴金属販・㊼〇二四五
▽**中和開発㈱**・和田楢三・鶴舞東町七一六―五・総合建設業・㊽二五二六
▽**ピノキオ堂**・田垣内美和子・六条西町四―四―一〇 カッターシャツ縫製・㊼八〇〇七
▽**㈲アンデルセン**・吉田晴紀・東向南町一九・玩具販㉒七一二一
▽**㈱奈良キュービー堂**・堀岡三郎・油阪町二―三（ダイエー内）・玩具販・㉖一一六一

詰碁・詰将棋　解答

詰碁の解答

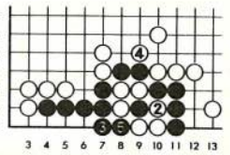

黒1とホウリコム手が好手です。白2に黒3と下がって三目が取れて活きます。黒1で3の下がりから打つのでは欠け目で活きてきません。

詰将棋の解答



持駒 銀桂

正解手順 ▲2一成銀△同玉▲2三馬まで九手詰め。

解説 ▲2二銀と打って▲2五桂が△同馬を誘う手筋。そして役目の終わった▲2二銀の処理が手順。なお▲2五桂で▲1四銀成り△同玉▲3六角は△2五飛で詰まない。

小規模事業者の皆さまへ
安心して借りられる“無担保・無保証人”の融資です。
マルケイ資金融資
▶ 最高400万円までご融資します。
（運転資金400万円、設備資金400万円）
▶ 金利は年6.3%です。
国が行っている小規模企業施策のひとつですから、金利は年6.3%と低利です。
▶ 返済は運転資金3年以内 設備資金5年以内です。
▶ お問い合わせ
当所中小企業相談所　TEL 26―6222（代）

まごころこめて家づくり街づくり25年
土地建物分譲・仲介・賃貸
三和住宅株式会社
会長　小林茂市　社長　小林　喬
本社　〒631 奈良市西大寺東町2丁目1番63号（近鉄西大寺北口前）TEL 0742(33)0561
大阪支社　〒543 大阪市天王寺区東高津町12番16号（上六ビル1階）　TEL 06(761)5550