第224号

奈良会議所ニュース

発行所：奈良市登大路町36番地2　奈良商工会議所　編集責任者：紺家　稔　印刷所：共同精版印刷㈱　1部50円（購読料は会費に含む）

マル経推せん状況（4月分）

金額　件数

一、八八〇万円　七件



5
1987

やる気十分新戦力

新入社員教育講座開講

一日も早く新戦力に――当所恒例の『新入社員教育講座』が先月二十一日から三日間にわたり、開催された。

今回は、二十七社から男子四十六名、女子三十九名の参加者があり、男女、女子それぞれのコースに分かれ、講座が進められた。

カリキュラム編成は、職業人としての自覚と使命感をもたせることを基本目的としたもので、当講座の特徴の一つである実技をふんだんに取入れ、プロの職業人としての心構え・接客態度など細部にわたってチェックされた。

参加者の一人であるAさんは「この講座を受けるまでは少し不安だったが、少し自信が出て来た。一日も早く一人前になるよう努力してゆきます」と、やる気満々。

新人類が新戦力となる日が一日も早くくることを期待したいものです。

目次

債務国の安定成長に協力を……2
会長に並川さんを再選……2
昭和62年度県各種融資決まる…3
「奈良の21世紀の企業（家）像を求めて」最終回……4
『パート・アルバイトを活性化する』経営コンサルタント　山口廣太……5
＜婚約・結婚のマナー＞……6
人の使い方……7
青年部・友好倶楽部便り……8
経営雑感……9
領収書や契約書と印紙税……10

NEC A4判ファクシミリ 多機能電話 ＋コピー機能
¥148,000（取付調整費¥12,000円）　新発売


岡本綾子
C&C
これなら一台、あなたのファクシミリ。
個人向きファクシミリ NEFAX-5
日本電気株式会社 奈良支店 ☎(0742)26-1622　販売店　奈良デュプロ㈱☎(0742)62-1771　近畿オーエーシステム㈱☎(0742)26-1695

個性を知的に表現する
エクボ BOUTIQUE ブティック ハヤシ
■奈良ファミリー1F　■学園前ショッピングセンター　■奈良ファミリー2F

奈良商工会議所中小企業相談所顧問
相談日・木曜日
特許・実用新案・意匠・商標の出願、審判、鑑定、外国出願
蔦田内外国特許事務所
弁理士 蔦田璋子　弁理士 工学士 法学士 蔦田正人　弁理士 小山広毅
大阪市東区瓦町2丁目9番地 ハラダビル8階（近鉄日本橋より地下鉄「堺筋本町」下車北へ200m東側）
電話　大阪（06）227−5535(代)　ファクシミリ（06）227−5538

★ご案内　会員募集中！
通産省許可番号「友」第5010号
モリモト家具友A会

毎月3,000円づつ積立てて、1年後には40,000円のお買物。それも会員特価での提供です。ぜひご加入下さい。
モリモト家具各店で受付けて居ります。
あなたの街の家具専門店
暮しに春仕 森本家具 モリモト家具
●西大寺本店　奈良市二条町1−1−9　☎0742(33)7671㈹
●生駒店　生駒市谷田町1250　☎07437(4)2181㈹
●郡山店　郡山市丹後庄町角垣内　☎07435(6)2731㈹
●橿原店　橿原市四条町660−1　☎07442(2)4545㈹

NTT あなたの店の知名度アップ！売り上げアップ！タウンページがお手伝い。
タウンページ 広告募集中
NTT電話帳広告総代理店
●電話帳広告のお申込み・お問合せは……TeeWee 財団法人 電気通信共済会近畿販売センター ☎大阪(06)534-1234㈹


古き都のおもてなし
奈良ロイヤルホテル
〒630 奈良市法華寺町254 TEL.0742-34-1131
ご予約・お問い合わせ 0742・34・1131
奈良はいま世界へ、未来へ、ホスピタリティーの新時代。
日本を代表する国際観光都市であり、21世紀のモデル都市"関西文化学術研究都市構想"の中にある奈良。「奈良ロイヤルホテル」は、新しい時代に向って動き始めた古都奈良で、世界の人々をお迎えするにふさわしい、国際感覚と格調をもったホテルです。
●インターナショナルクレードの和・洋120の客室
●あらゆる集いに対応する、大・小11室の式典会場（最大2000名収容）
●結会結婚式場（神前・仏前式場、写真室、着付室、控室完備）
●味とつろぎのレストラン&バーラウンジ/ロビーラウンジ・会員制バーラウンジ・イタリアンレストラン・日本料理
●ヘルシー&スポーツ　奈良ロイヤルスポーツクラブ/天然温泉プール・レディース&メンズサウナ・アスレチックジム等
●300台収容の大駐車場

債務国の安定成長に協力を

累積債務問題とわが国の役割

わが国をめぐる国際経済環境は、貿易・経常収支の大幅な黒字の下で円相場が急騰し、一時、一ドル一四四円台の最高値を記録したほか、対日通商圧力はますます強まり、米国が対日報復措置を決定するなど、いよいよ厳しさを増しています。

こうした通貨、通商がらみの動きに加え、世界経済にとってもうひとつの不安要因は、中南米諸国を中心とする異積債務問題の深刻化をあげることができます。

この中南米諸国の累積債務問題は、最近では一九八二年八月に、メキシコが債務返済難に陥ったことを契機に危機的状況となりましたが、IMFなど国際機関や欧米の民間銀行の機敏な対応、それに債務国側の緊縮政策が効を奏して一時好転の兆しをみせていました。

しかし八六年に入ると、原油価格の暴落でメキシコの国際収支が悪化し、元本返済や金利支払いも実行しえなくなるなど再び重大な事態となりました。しかしメキシコに対しては何といっても近隣米国の思い入れが強く、米国に日欧を加えた銀行団が史上最大規模の七十七億ドルの新規融資を行うなど何とか危機をしのいでいます。

ところが今年に入り、二月二十日夜、今度はブラジルのサルネイ大統領がテレビ演説で、貿易収支の悪化による外貨準備高の減少を理由に、千八十億ドルの対外債務のうち、民間銀行から借り入れている中長期債務分六百八十億ドルについて、金利の支払いを一時停止すると発表しました。民間銀行団に事前の連絡のない一方的な利払い停止宣言であり、たまたま為替相場の安定を目指す先進五カ国蔵相会談（G5）がパリで開催される直前の発表だっただけに、国際金融界に少なからぬ衝撃を与えました。しかもブラジルばかりでなく、メキシコの対外債務がほぼ同じ千億ドル、アルゼンチンのそれも五百億ドルに達しているほか、ベネズエラ、チリ、ペルー、エクアドルなども多かれ少なかれ債務支払いを遅らせるなどの問題を抱えているため、ブラジルに次ぐ連鎖反応が懸念されました。しかし毎年の利払いのため借金を重ねるというパターンの繰り返しでは、問題解決の糸口はとても見出せないわけであり、世界経済にとって、累積債務問題がもつ重要性をあらためて認識させられることになりました。

世界銀行によりますと、この中南米諸国のみならず、途上国全体としての今年の債務総額は一兆ドルを超す見通しです。

かつてこうした債務国に対する資金の出し手は、米国や産油国でしたが、ご承知のように米国は巨額の経常赤字を記録しているため、むしろみずから海外からの資金流入に頼る必要がありますし、産油国も凋落してとてもその役目を果たせない状況にあります。それに途上国向け融資の六～七割を分担してきた民間銀行も、債務国にこれ以上融資することは危険なため二の足を踏む状況になっています。これは邦銀とて同じで、例えばブラジル向けの債権残高は三十行で百億ドル前後に達しているほか、ベネズエラ、チリ、ペルー、エクアドルなども多かれ少なかれ債務支払いを遅らせるなどの問題を抱えているため、ブラジルに次ぐ連鎖反応が懸念されました。しかし毎年の利払いのため借金を重ねるというパターンの繰り返しでは、問題解決の糸口はとても見出せないわけであり、世界経済にとって、累積債務問題がもつ重要性をあらためて認識させられることになりました。

世界銀行によりますと、この中南米諸国のみならず、途上国全体としての今年の債務総額は一兆ドルを超す見通しです。

かつてこうした債務国に対する資金の出し手は、米国や産油国でしたが、ご承知のように米国は巨額の経常赤字を記録しているため、むしろみずから海外からの資金流入に頼る必要がありますし、産油国も凋落してとてもその役目を果たせない状況にあります。それに途上国向け融資の六～七割を分担してきた民間銀行も、債務国にこれ以上融資することは危険なため二の足を踏む状況になっています。これは邦銀とて同じで、例えばブラジル向けの債権残高は三十行で百億ドル前後に達しています。

しかし日本として心すべきことは、もはや累積債務問題を対岸の火事として見過ごすことはできないということです。日本が世界最強の経済大国となり、世界最大の資本輸出国となった今日、累積債務問題の解決は、通商摩擦問題と並んで、日本が解決に尽力しなければならない課題といえましょう。

いま世界的にみて主流の考え方は、世銀の役割を中心に、緊縮よりも債務国の安定成長を認めようというものですが、こうした方向でわが国が今後どのような役割を果たしていくか、政府と民間の密接な協力が不可欠です。というのも実は、債務問題と通商摩擦問題は別個のものではなく、相互に関連しあっているからです。債務問題解決への協力は、摩擦問題の軽減へと影響をもたらすものと思われます。

（三菱総合研究所総合調査部長　坂本　俊造）

会長に並川寿子さん

昭和62年度婦人会総会開く

先日二十一日、菊水楼において、並川現会長ら四十四名の出席により昭和六十二年度通常総会が開催された。

席上、新年度の役員改選が行われ、会長に並川寿子さんを満場一致で選任。その他の役員もそれぞれ改選された。

また、六十一年度事業報告、収支決算並びに六十二年度事業計画、収支予算案についても原案どおり承認された。

（昭和六十二年度役員）

会　長　並川　寿子

副会長　斉藤敏子
　　喜竹愛子
理　事　岩本富志子・小野タカ子・下出敏子・瀧本瑞代・中塚里見・野村みどり・平岡左恵子・平山都子・増尾正子・横田万里子
監　事　三橋とし江・森田清子
（順不同・敬称略）



中学進学 高校進学 公開模擬テスト・進学教室・学習講座
奈良県教育テスト協会
本部教室　奈良市杉ヶ西町33　TEL 0742(23)2123
橿原教室　橿原市久米町567　TEL 07442(8)0572
香芝教室　北葛城郡香芝町下田西4丁目　TEL 07457(6)4795
五條教室　五条市五条2丁目　TEL 07472(5)1270

ワードプロセッサの教育は！
オアシススクール
〒630 奈良市大宮町6丁目4－16　新大宮森田ビル3F
奈良校・梅田校・上新庄校
0742（35）1700㈹
★案内状・各種書類作成致します。
オアシス打鍵センター　0742（35）1706

昭和62年度

県小売商業高度化資金等 各種融資受付中

小売商業高度化資金

▽貸付対象
①資本金又は出資金が一千万円以下の会社、又は常時使用する従業員の数が五〇人以下の会社及び個人、もしくは事業協同組合、事業協同小組合、企業組合及び協業組合
②県内で住所及び店舗を有し、引き継ぎ一年以上主たる職業として小売商業を営んでいる者
③当該年度中に県内の店舗を改造し、又は県内に店舗の設置を行う者
④飲食店、自動車販売店、ガソリンスタンド等サービスが営業の重要な部門となっている業種及び商品の大部分を倉庫に収納しておいても余り営業に支障のない業種は貸付対象から除く
⑤過去四年度の間において本資金を三回以上借り受けていない者
▽資金使途
設備資金
▽貸付額
五百万円以下（但し、必要と認められる資金の1/2以内）
▽貸付利率
無利息
▽貸付期間
四年以内（内据置六カ月以内）
▽償還方法
均等半年賦
▽担保及び保証人
保証人二名以上。（但し、必要に応じ不動産担保を徴求）
▽申込受付
五月十五日まで（なお、予算残があれば随時受付）

中小企業設備貸与

(1)一般設備貸与
▽貸付対象
県内に主たる工場又は事業所を有する従業員二〇人以下で国が指定した小規模事業者であって指定設備に限る。
▽貸付額
二十万円以上～二千万円以下
▽貸与損料
年五%
▽貸付期間
四年六カ月以内・公害設備十一年六カ月以内
▽連帯保証人
一名以上必要
▽申込受付
四月一日より。予算額の範囲内で随時受付

(2)ハイテク設備貸与
▽貸付対象
県内に主たる工場又は事業所を有する従業員八十人以下で国が指定した事業者であって指定設備に限る。
▽貸付額
一千五百万円以上五千万円以下
▽貸与損料
年五%
▽貸付期間
六年六カ月以内・公害設備十一年六カ月以内
▽連帯保証人・申込受付は一般設備貸与と同じ
○問合わせ
当所中小企業相談所
TEL ㉖六二二一㈹

中小企業設備 近代化資金

▽貸付対象
国が指定した業種に属する中小企業者で指定設備を県内に設置する場合に限る。
▽資金使途
設備資金
▽貸付額
二十万円以上～一千五百万円以下（但し、対象設備設置資金の1/2以内）
▽貸付利率
無利息
▽貸付期間
五年以内（建設業四年・据置期間を含め公害設備十一年以内）
▽償還方法
均等半年賦
▽担保及び保証人
無利息
▽貸付期間
五年以内
▽貸付対象
国が指定した業種に属する中小企業者で指定設備を県内に設置する場合に限る。
▽資金使途
設備資金
▽貸付額
二十万円以上～一千五百万円以下（但し、対象設備設置資金の1/2以内）
▽貸付利率
無利息
▽貸付期間
五年以内（建設業四年・据置期間を含め公害設備十一年以内）
▽償還方法
均等半年賦
▽担保及び保証人
保証人二名以上。（但し、必要に応じ不動産担保を徴求）
▽申込受付
五月十五日まで（なお、予算残があれば随時受付）

中小企業設備貸与

(1)一般設備貸与
▽貸付対象
県内に主たる工場又は事業所を有する従業員二〇人以下で国が指定した小規模事業者であって指定設備に限る。
▽貸付額
二十万円以上～二千万円以下
▽貸与損料
年五%
▽貸付期間
四年六カ月以内・公害設備十一年六カ月以内
▽連帯保証人
一名以上必要
▽申込受付
四月一日より。予算額の範囲内で随時受付

(2)ハイテク設備貸与
▽貸付対象
県内に主たる工場又は事業所を有する従業員八十人以下で国が指定した事業者であって指定設備に限る。
▽貸付額
一千五百万円以上五千万円以下
▽貸与損料
年五%
▽貸付期間
六年六カ月以内・公害設備十一年六カ月以内
▽連帯保証人・申込受付は一般設備貸与と同じ
○問合わせ
当所中小企業相談所
TEL ㉖六二二一㈹

〝ひとりひとまゆ 夢織るシルクロード〟構想まとまる

―なら・シルク博―

このたび「なら・シルクロード博」への参加意識を高めるとともに、開催気運を盛り上げる〝ひとりひとまゆ・夢織るシルクロード〟イベントの概要骨子がまとまった。

これは県内の小学校を対象に参加を募り、希望校の子供たちに本年六月末から夏休みまでの間、一学級あたり約五〇匹の蚕を育ててもらい、その後、そのまゆを製糸・染色して、博覧会の期間中、会場に備えられた織機で布を織り上げるもの。

織りあがった布は、県民の想いを込めて、シルクロード諸国の人々に届けられ友好と交流の証として永遠に保存されることになっている。

「インドの文物出展固まる」

シルク協会では、シルクロード関係国の重要文物の出展交渉を進めているが、このたびソ連、シリア、イラクに続き、インドからの出展が固まった。

出展文物は、インド各地の十博物館より集められた二十一点で、この内十一点がわが国初公開のもの。

「西域シルクロード――訪中団員募集」

▽期間
九月十四日～二十三日
▽訪問都市
ペキン・ウルムチ・カシュガル・トルファン
▽募集人員
十五名（但し、定員になり次第締切る）
▽申込金
五万円（族費の内金として旅費に含む）
▽申込締切
六月三十日（火）
※問合せ
日本国貿促京都総局
〒604 京都市中京区烏丸通御池上ル
TEL（231）6401

岡専印刷
岡本専商株式会社
〒630 奈良市法蓮仲町1086
TEL（0742）22－0940
FAX（0742）27－5220

ユーザ協会の事業活動
◎電気通信サービスの向上と発展にユーザの意志を反映させます。
◎経営に役立つ最新の電気通信情報をわかりやすく解説してお届けします。
◎さまざまな電気通信サービスを企業活動に生かすためシンポジウム、セミナー活動を行います。
◎その他、ユーザ協会が企画する行事に参加できます。
◎入会についてのお問い合わせは
奈良地区電信電話ユーザ協会
事務局　奈良市登大路町36－2
奈良商工会議所内　26－6222
賢日本電信電話ユーザ協会
奈良地区電信電話ユーザ協会

「奈良の21世紀の企業像を求めて」

最終回

①昨今、企業が地域文化の向上や街づくり、あるいはイベントなどに積極的に関与する様になって来ましたが、あなたはどう思われますか。（いずれか一つに○印を）

1、既に積極的に関わっている

2、今後、積極的に関わりたいと思う

3、企業は企業活動を通じて地域社会の発展に貢献しているのであまりそういった事に関わる必要がない。

4、わからない

企業の地域文化の向上や街づくりへの参画については、全体として約二七%が、「既に積極的に関わっている」と答えており、「今後積極的に関わりたいと思う」回答を加えると五五・二%の経営者が地域文化の向上や街づくりへ貢献したいと答えている。一方「企業は企業活動を通じて地域社会の発達に貢献しているのであまりそういった事に関わる必要がない」と答えた人も約三割を占めている。

その中で特に奈良は、二人に一人の割合で「既に積極的に関わっている」と答えており、「今後積極的に関わりたいと思う」という回答を加えると六四・三%となり京都の六〇%を抜いて最高値となっている。また大阪については、約四割が「企業は企業活動を通じて地域社会の発展に貢献しているのであまりそういった事に関わる必要がない」と答え他地域の違いをきわだたせている。

②前記質問で1、2とお答えになった方、その内容を具体的にお書き下さい。

・印刷業本来の業務が文化の向上であるので、現在も文化の向上に熱意を以って対応していますが、今後は大企業と提携して益々文化の向上のため努力したい。

・今は企業を通じて、良い品を作って売ると言う事に徹するべきです。それが企業家の奉仕です。

（以上奈良）

・自分の事業が運営出来る様になれば商工会議所等で進んで積極的に社会事業に力を入れるべきである。人生観を、社会事業に奉仕する事で満足すべきである。先づ自分の住んでいる街の地域文化の向上を、経済の浮揚からと関与している。

（生駒）

・大阪二一世紀計画に関与。

・新しい百貨店造りによる街づくりである。都市に要求される市民生活に必要な、機能・施設は全て満たされていなければならない。

（以上大阪）

・当社の製品群のうち防水用ゴムシートについてポートピア博に納入実績あり、今後街づくりやイベントに際し受注を図りたい。

・地域社会への寄付行為。地域社会への公職就任によるリーダーシップ。会社の不動産を地域社会に公開。社員のモラルを良くし地域住民のモデルになる。

（以上神戸）

・国体とか建都一二〇〇年事業への協力、商店街、地域小売団体への協力。

・社員のそれぞれの地域社会でのボランティア活動の積極的支援。収集した歴史的資料の研究発表及び、それらの展示の為の文化館を建設し、一般市民に公開、美術博物館としての機能を発揮している。

・京都地域と京菓子はかわりが深い。茶道と和菓子は主と従の関係で深くつながり、裏千家、表千家、藪内流とのつながりは深い。

（以上京都）

③昭和六十三年に「なら・シルクロード博」が予定されておりますが、あなたの企業としてはどの様に関わる積りですか。（いずれか1つに○印を）

1、積極的に関わる

2、関われる範囲内で関わる

3、関わる積りはない

「なら・シルクロード博」への関わりにについては、全体として約一割が積極的に関わる、四四・一%が「関われる範囲で関わる」としているものの「関わる積りはない」と答えた人も二五・三%となっている。奈良は地元だけあって約三割が「積極的に関わる」意見を表明、二人に一人が関われる範囲で関わりたいとしている。一方生駒は意外に消極的で二人に一人が関われる範囲で関わりたいとしているものの四割が「関わる積りはない」と答えている。奈良県以外では大阪が比較的関心を示しているものの総じて消極的、あるいは関心が薄い。

「なら・シルクロード博」についての企業の関わり方も含め何か意見があればお書き下さい。

・娯楽的な要素を取り入れなければならないと思う。

・開催まで時間が少ないだけに強力なアピールになるテーマのPRが必要。博覧会が終ればすべて終わりにならぬよう、これが新しい奈良の出発であるようにしたい。

・なら・シルクロード博を契機として観光の振興。

・交通体系整備への寄与。

（以上奈良）

・物産店及び伝統産業などは大いにPR必要あり。

・県や大企業が中心となり、我々はあまり関わることが出来ないと思うが、アカデミックで地味なものになる様に思うが、よりハデで遊びを含んだイベントになってほしいと思う。

（以上生駒）

・なら・シルクロード博の概略が解らないので何ともいえないが、菓子・食品のコミュニケーションの場としては最適のチャンスと考える。

（以上大阪）

・食品産業という立場からシルクロードを通じて食品文化がどのように来たのか、そんな点を研究してみたい。

（京都）

ご愛読ありがとうございました。

総合企画・設計・監理
株式会社 桝谷設計
代表取締役 桝谷博行
本社及び奈良事務所 奈良市大宮町1丁目6番21号
TEL 奈良（0742）34－1461（代）
京都事務所 京都市中京区御池通御幸町亀屋町京都府旅館会館
TEL 京都（075）221－1632（代）

総合企画・設計・監理
株式会社 福本設計
代表取締役 福本毅平
○奈良事務所 TEL 0742(34)2800代
奈良市大宮町6丁目4番地の21 〒630
○大阪事務所 ○京都事務所

コミュニケーションを密に

パート・アルバイトを活性化する

経営コンサルタント
T・R・K
会長 山口廣太

パート・アルバイトをなんとか一人前に頑張ってもらえるようにできないものか、今、いずれの職場でも大きな問題になってきている。

競争が激化して売上げの伸びがかんばしくない反面で、お客様サービスや仕事効率の面でより質の高いものが要求される時代である。

これらの職場対応の大半をパート・アルバイトでまかなわなければならぬ事業所にとって緊急課題になっている。

一方で、どうしても、パート・アルバイトより社員の方が「責任や能力」がありそうで、そのためにパート・アルバイトの仕事はどうしても「無責任」で「無能力」のように見えてならない。

実は、こんな錯覚がパート・アルバイトをうまく働かせることのできない最大の原因だということに気がついている職場の責任者のなんと少ないことか……。

つまり、頑張ってもらうために社員と同じような使い方（アメとムチ？）がほとんどである。

それでも使う側の心底にはどうしても、パートはパート、アルバイトはアルバイトといった最初から能力や仕事の差別をしてしまう。

パート・アルバイト活性化のためには、まず、この使う側の社員との比較での「見下げた意識」を取り除くことが第一である。

「この仕事は仕事」「この仕事はパート・アルバイトにはさせるな」といったことが現実にはパート・アルバイトに仕事を最初から「やる気」を失わせていることに気がつかねばならない。

そうは言っても、パート・アルバイトに社員と同じようなことを要求しても実際には、たしかにやってくれない。

そこで、第二番目は、少なくとも、採用初日から数日間はパートの先輩等が責任をもって「仕事のやり方」を通常の営業時間中に「手とり足とりで教えることである。ほとんどの職場がパート・アルバイトを採用した初日からきちんと教えていないで、自分一人の見よう見まねで日数が経ったからもう覚えただろうからこれ位のことはできるんだろうと思ってさせてみるとできないので腹が立つということが多い。

やはり、パート・アルバイトといえども最初から「やめよう」「みんなよりできなくてもよい」等と横着にかまえている人は少ないものである。

安いといってもお金（時給）はもらうわけだから遊ぼうと思っている人はいない。やはり、みんなの仲間と同じように一日でも早く仕事を覚えようと思っているものである。つまり、使う側がきちんと系統立てて、「何と何を」今日は教える。明日は「何と何を」教えるとはっきりしておくことが重要で、それも採用したらすぐ、「鉄は熱いうちに打て！」である。

第三に、頑張ったらホメてやることである。パート・アルバイトは最初から仕事意欲は小さい。「時間が余っているから」等の理由で働きに来ているもの。したがって、最初から社員ほどのヤル気はないから、使う側で「その気に」させなければいけない。コツは「少しでも何か一つ良くできたら常にホメてやる」ことにつきる。

そして、第四は、少しずつ相手の上達に合わせて難しい仕事に挑戦してもらうように働きかけることである。

ようやく少しできるようになったと思ったらすぐやめていく、という場合、大半の理由は仕事が単純な繰り返しで面白くないからが多い。

そのための最大の方法は毎日、毎週、毎月、常にパート・アルバイトとコミュニケーションを取り合うことである。

その方法は三つ。

一つは、ミーティング。

二つは、掲示板やメモ用紙、

三つは、ノートで、現場の状況をできるだけくわしく、仕事の状況、仕事の変更の状況や理由などを、何度も何度も同じことをこの三つの方法で伝えていくことである。要は納得が肝心。

最初はあまり仕事意欲の少ないパート・アルバイトといえども、いろんな自分達の仕事の職場状況を聞かされると、いやがおうでも、「問題意識」が発生し、意識が変われば意見や義務・責任が発生し、さまざまな協力を惜しまないようになるものである。

その結果、達成や挑戦も楽しいものになって生き生きとしてくるものである。

つまり、パート・アルバイトを今日活性化できないといって悩み苦しんでおられる職場の大半は、こんなさまざまな積極的な働きかけをあまりやっていないからということができよう。

あなたとなら大和路
奈良定期観光バス
お問合せ／定期観光営業所☎0742－22－5263
奈良交通

あなたの街の交通公社
旅と生きる
おかげさまでJTBは75周年。
旅と生き、人とふれあい、旅をつくり続けてきたJTBは、いま新たな旅立ちの決意です。
エース　地球にやさしい旅 ON THE LOOK
日本交通公社 奈良支店
〒630 奈良市西御門町28（近鉄奈良駅タクシーのりば前）
営業時間／月－土曜日　9：00～17：00 日・祝日は休業
☎0742－23－2525（代表）

日帰りから海外旅行まで
読売旅行
YOMIURI TRAVEL
一般旅行業登録第91号
〒630 奈良市高天町18番地
0742(26) 5555

婚約・結婚のマナー

結納金は月給二〜三ケ月分

何をするにも絶好の季節。このシーズン、結婚式をあげるカップルも多いと思います。そこで婚約から結婚までの基本的なマナーを取り上げてみたいと思います。

婚約とは二人で新しい家庭をつくろうという約束を周囲の人に認めてもらう形式と考えてよいでしょう。これを形に表すため、日本では「結納」が古くから行われてきました。

結納は各地で多少の違いがあり、一概にはこれにすべきだとはいえない面がありますし、関東の人と関西の人が結婚するというケースもふえてくるでしょうから、一方的に一つの地方の習慣を押しつけるのはよくありません。結納を取り交わす前に、二人を中心に両家で話し合って調整し、常識的な線で決めるのがマナーです。しかし、一般に結納は女性の側で飾っておくものですから、女性の方の意見を多く取り上げるのがいいかもしれません。

もちろん、結納という形式にこだわらない人たちも多いのですから、ムリに結納をしなければということはありません。

関東では男性からの結納金「帯料」に対して、女性からの結納金「袴料」は半額といわれていますが、地方によっては一〜三割という所もあります。

男性からの結納は、最近では結納金と婚約指輪を贈るケースが多くなっていますが、あまりミエをはって豪華になりすぎないように。常識的な金額はボーナス一回分か、給料二〜三カ月分でしょう。一例としては、月給二十万円の人で現金二十万円と三十万円の婚約指輪です。

女性の側の返礼は、現金でなく背広や装身具も多いようですが、二人の生活資金として、結納金ではありますが貯金に回すのもいいかもしれません。

なお、返礼をしない時は、女性は「受書」を出し、婚約の承諾を表します。

結納飾りについては各地の結婚式場等でおたずね下さい。

かつて結納は双方から使者が立ったものですが、今は一組の使者が双方を往復することが多くなりました。また両家が遠く離れているケースや、現代風に「家と家」の結婚でなく「二人の」結婚と考える時は一カ所に集まって行うのもいいでしょう。両親、家族のほか、第三者が立合った方がいいと思います。その場合の費用は折半にします。

次に結婚式ですが、やはり大安吉日の土日、祭日という人が多いですね。来て頂く方のことを考えて平日の夕方からというやり方もいいのではないかと思います。

結婚式、披露宴の費用は一方に負担がかかりすぎないよう。両家で折半と考えていいでしょう。また遠くから駆けつけてくれる人のために交通費は用意して下さい。結婚祝いのほか、高い交通費と貴重な時間を費すわけですから、新郎新婦は気をきかせて切符の手配をするように。

結婚祝い金の相場は平均二万円という調査結果があります。参考までに新郎新婦との関係による平均額は、兄弟姉妹、甥・姪五万円。その他親類三万円、夫の部下、いとこ二万円。夫の同僚、友人・知人一万円だそうです。披露宴に出席しない人は五千〜一万円。

結婚祝いの表書は「寿」。あるいは「御結婚祝」でもいいでしょう。水引は必ず「結び切り」か「あわび結び」。これきり二度と繰り返すことのないようにとの意味です。まちがえて一般慶事用の蝶結びにしますと、何回も結婚を繰り返してほしいという意味にもとられますので要注意。

引出物は宴会の飲食料金の三分の一から二分の一程度で、あまりカサばらないしゃれた記念品が喜ばれるようです。

スピーチや余興は前もってお願いして準備しておいてもらうよう仲人、司会とよく打ち合わせておいて下さい。

「セールスマネージャーの能力啓発」受講者募集

中小企業大学校関西校では、次により「セールスマネージャの能力啓発」をテーマにした講習会の受講者を募集している。

▽受講対象者
中小企業の経営者及び管理者等

▽定員
三〇名

▽研修期間
六月二三日(火)〜二六日(金)

▽受講料
二二、〇〇〇円

※お問い合わせ
中小企業大学校関西校
兵庫県神崎郡福崎町高岡
TEL（〇七九〇）三一五九三一

蠟梅句会　四月例会

正倉院閉せし門や初ざくら　山本マス子
春場所や力士が鹿とたわむれて　横田万里子
久に逢ふ友の土産の新若布　垣内千代
茂吉忌や干菓子の梅花やさしくて　喜竹愛子
おほらかな甍の波に春の風　黒川和子
たそがれて花に来る鳥名を知らず　近東静子
濠端の花に練りゆく白狐面　斎藤敏子
木蓮の白き面輪や母に以て　並川寿子
簗守の窓にかがよふ雪の比良　野村秀子
桃咲きてたそがれ長き土手の道　東口秀子
馬鈴薯を植うる農夫の泥まみれ　山口マサエ

奈良商工会議所特定退職金共済制度
―福利厚生は、まず『退職金制度』の確立から―
協栄生命
・奈良支社
〒630 奈良市高天市東町7
TEL 0742(23)5341(代)
・中央支部 0742(26)7369
・大宮支部 0742(34)6617

奈良商工会議所共済制度の一環として
安い掛金で高額保障の 生命共済制度
豊かな老後のために 終身年金プラン
受託会社 日本団体生命保険株式会社
お問い合せは 奈良商工会議所 TEL26-6222

人の使い方

新入社員教育というと、社長の歓迎の辞に始まって、会社の業務内容や就業規則の説明、応待の仕方、職場見学などをする入社後四、五日の教育のことと考えている経営幹部が多いようだ。

しかし、これは大変な考え違いである。

入社時のこれらの教育は、導入教育といって、社会人、職業人としての入門教育にすぎず、本番の新入社員教育は、職場に配置した後の仕事を通しての職業教育ということを忘れているようだ。

このことがよくわかっていないから、大切な新入社員なのに、どのような人材に育てて欲しいという注文も出さずに各職場の管理者にこの重要な本番の教育を任せて、こと足れりとしてしまうのである。

それも、この管理者たちが、教育についてある程度の知識や技法を心得ていてくれればまだ救いがあるが、残念ながらこうした管理者が少ない。そのため〝いないよりいるほうがましだ〟程度の気持ちで、補助的な業務や簡単な目先の業務を覚えさせるにとどまることが多いのである。

教育というものは、しっかりとした計画をたて、教育する内容に適した教育方法をとらなければ、教育を受ける人の素質がどんなに良くとも効果をあげにくいものだ。

しかしこれでは人材を育成するどころか、殺してしまうようなものではなかろうか。

であるから、新入社員教育をうまく行うためには、まず企業として、これら新入社員をどのような人材に育てあげたいのかを決めることである。

新入社員は、十年後十五年後には企業の中核となって仕事をする人々であるから、できるなら、それぞれの企業で十年、十五年後にどのような人材が必要になるかを考えてこれを決めることが望ましい。

これが決まったなら、次にすべきことは、新入社員をあずかって教育する管理者に伝えて、この要求に答えながらどのように仕事を教えていくかの教育計画をたてさせ、それをチェックして、必要な修正をしたり、助言をするといったことをすべきであろう。

また、この計画をみれば、管理者の教育についての知識、技法などのレベルを知ることもできるから、このレベルが低い場合は、管理者に教育についての教育を施すことも重要なことである。

人間の学習能力をみてみると、十代なかばから二十代なかばまでは、この能力が一生のうち最も高まる年代で、この年代に身につけたものは、血となり肉となってその後のその人の能力の向上度を左右してしまうものである。

このことを考えると、新入社員教育というのは、個々の新入社員にとっても、教育する企業にとっても極めて重要なものであるから、教育についての知識も持たないような管理者に任せきりにするようなことはしないで欲しい。

（商工中金本店経営相談所・内田　知二）

省エネルギー

無料診断指導のご案内

(財)省エネルギーセンターでは、次によりエネルギー使用合理化のための診断指導を無料で実施している。

▽対象企業
中小企業及び事業協同組合、企業組合又は協業組合の工場・事業所

※資本金（出資金）一億円以下又は従業員（除・臨時）三百名以下

▽診断費用
全額無料

▽診断指導実施要領
(1)熱エネルギー診断項目
①工場内のエネルギー管理面。②エネルギー源の管理面。③エネルギー発生、使用の管理面。④その他（受診工場が時に希望する項目）
(2)電気エネルギー診断項目
①電力管理。②設備管理。③省エネルギー管理。④その他（受診工場が特に希望する項目）

▽申し込み方法
電話又はファクシミリで左記まで
〒五三〇 大阪市北区西天満四―八―七（宇治電ビル）
(財)省エネルギーセンター
近畿支部
TEL〇六（三六四）八九六五
FAX〇六（三六五）八九九〇

詰将棋問題

先手　持駒　角

	1	2	3	4	5
一	王				
二				銀	
三				飛	
四			銀	歩	歩
五		金			

出題／八段　高柳　敏夫



『ヒント』上辺に玉を逃がさない読みを中心に――。10分で初段。（解答は11ページ）

詰碁問題

黒先

	1	2	3	4	5	6	7
一							
二							
三							
四							
五							
六							
七							

出題／四段　小川　誠子



『ヒント』攻め合いは、黒三手、白四手あいていますから黒負けのようですが、隅の特殊性で、黒勝つことができます。三分で初段。（解答は11ページ）

ASUKA TECHNICAL PROCESS CO., LTD.
企画・デザイン・版下・製版
確実な情報処理は、より正確なフィニッシュと製版技術によって生まれます。
飛鳥製版では最高の技術で情報処理活動に奉仕しています。
常に一歩先を見つめ
よりよい製品を目指しています。
●より正確な情報処理を追求する
飛鳥製版株式会社
奈良市北之庄西町1丁目6-16 〒630
PHONE:0742-61-1766代
FAX:0742-61-8492

青年部便り

青年部設立10周年をむかえて

―62年度の抱負―

部長　綿谷正之

時の流れは確実に変っています。それに加えて、急激な円高により、経済自体の構造変化が起りつつあることはまぎれもない事実であります。私達はこの激動する環境の中で、流れに押し流されることなく、流れと変化する環境に適応しながら、青年経済人として自らの企業・商いをすすめ、発展させなければなりません。私達が何をおいても前向きであり、前進することこそ、最も大切であり、私達青年に求められている姿勢であると考えます。

奈良商工会議所青年部は、昭和52年11月、海保初代部長のもとでスタートしました。青年会議所、経営者協会青年部の会員を中心とした混成部隊で、会運営も大変であったと聞いておりますが、歴代部長の卓越したリーダーシップのもとで、一年一年基礎固めがなされ、さらに親会議所のあたたかい後援で今ある姿が築かれてまいりました。この間、水谷、松岡両部長により、「住みよい豊かな奈良市のために」のテーマでアンケート調査事業がなされ、立派な報告書をもって提言活動も行われましたが、どちらかと云えば、会員の交流、内部充実を基本とした10年間であったように思われます。

10周年を迎えた今、設立当初からの会員も大半が卒業され、会員の入れかわりが行われると共に、会に対する考え方、要望も変ってまいりました。と同時に、親会議所をはじめ、地域の期待も大きくなってきたことも事実であります。

つちかわれてきた歴史をふまえ、内部に蓄積されたエネルギーをもって、行動する青年部に生れかわる時であります。明確な目標や目的をもって行動し、活動をすることが必要であろうと考えます。活発化された活動の中に、新しい青年部のあり方が自然に見つけ出されてくると思います。

今年11月、設立10周年の記念の式典を催します。青年部を卒業された先輩諸兄、親会議所会員の皆様のあたたかい御支援をお願い申し上げます。

昭和62年度青年部組織図

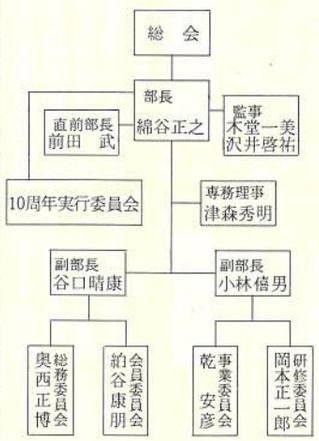

友好倶楽部便り

〔昭和62年度　総会〕

四月二十八日㈫正午より総会が開催され次の案件が原案通り承認可決されました。

一、昭和61年度事業報告並びに収支決算について

二、昭和62年度事業計画(案)並びに収支予算(案)について

※総会開催に備えて、合同役員会（3月24日）正副会長会議（3月30日）総務委員会（4月14日）監事会（4月16日）理事会（4月28日）等の会議を開催した事をご報告申し上げます。

〔今後の行事予定〕

◎62年度第一回ゴルフコンペ開催のご案内

とき　五月二十七日㈬

スタート　九時三十分

ところ　美加ノ原カントリークラブ

多数のご参加をお待ちいたしております。

友好倶楽部事務局（22　7090）

昭和62年度会員誕生による贈呈用色紙決まる

友好倶楽部では昭和60年度より会員の皆様の誕生日に何か記念として残るものをと、事業委員会及び執行部で種々検討を重ね、古都奈良にふさわしいものとして有名古寺の管長さんの色紙をお送りすることといたしております。

昭和60年度には当倶楽部近東副会長の御斡旋により第二百十世管長北河原公典氏に又六十一年には虎年に因み大本山信貴山玉蔵院管長野沢密厳氏に、箸尾副会長の御斡旋によりお願いをしてまいりました。本年度は華厳宗大本山東大寺第二百十一世管長に狭川宗権大僧上が誕生されましたので再度、近東副会長に御斡旋をいただき昭和62年度誕生祝いとして管長様の色紙をお送りさせていたゞく事になりました。会員の方で誕生月、四月、五月の方にはきましては申し訳けございませんが六月誕生の方と同時に御贈呈をさせていただきたく存じております。尚、簡単に狭川新管長様の経歴を御紹介させていただきます。

狭川新管長は第二百三世管長を努められた狭川明俊長老の長男で親子二代にわたる新管長の誕生となります。

狭川師は旧制奈良中を経て昭和十七年大正大学を卒業、新禅院住職、東大寺図書館長、北林院住職、財務部長、執事長、二月堂主任などを経て五十九年四月から大仏殿主任、東大寺整肢園理事長、お水取り入籠十八回などが主なものであります。

ユーザーの心を製品に生かす
明新印刷株式会社
本　社　〒630 奈良市橋本町36　☎0742(23) 3131(代)　FAX 0742(26)0093
大阪営業所　〒543 大阪市天王寺区上本町6-6-1　☎06(771)4501・4996　FAX 06(773) 0492

経営雑感

急がば回れ

今年の春闘のヤマ場も、再び史上最低の賃上げで終ったことは、低迷する消費需要をさらに引き伸ばすものと考えられる。その上、ここ二、三年来話題となっていた大型店の進出計画がいよいよ実現への日程にのぼってきている。かくて、当市の小売業をめぐる社会経済環境は一層厳しさを増大する様相を呈している。

もはや、他に範を求めることが出来なくなったわが国の状況の中で、今後生き残るためには何を考へるべきだろうか。個々の企業、共同組織としての商店街及びその連合体の三つについて考えてみよう。

まず、個々の企業としては、その企業が消費者にとって必要なものかということと社会経済の担い手の一員として必要なものかという二点を考える必要がある。

元来、世の中というものは、世の中のために役立つことをした量の大きさに応じて報酬が与えられる決まりと仕組みになっている。この時の報酬は、企業の場合は利益というわけだ。したがって、世の中がこのような決まりと仕組みになっている以上企業が相応の利益をしようとするならば、世の中のために役立つことをしなければならないことになる（世の中を騙ましたり、強迫して利益?を得るなどはここでは論外である）。第一には、小売業はモノを消費者に提供することで世の中の役に立っているわけだが、こんにちのような時代には、ただ憫然としてやっていたのでは世の中の役に立たない。たとえ、自分では一生懸命にやっていると思っても駄目で、お客が認めてくれるようにやらなければならない。お客は、企業のやり方をいちいち批判はしないが、企業が真に世の中の役に立つやり方をしている場合は他店では買わずにその店で買い物をすることが自分の意志を示す。近年消費の多様化でお客のこの意志を把握することはむずかしいが、お客のこの意志表示を得るようにすることが大切である。

〝幸せなら態度で示めそう〟という歌があったが、企業は口さきで宣伝するのでなく、世の中の役に立つやり方を態度で、ということは経営の仕方で示すことが大切なのである。具体的に言うならば、お客の欲しいものを、お客の納得のいく値段で提供できるように、商品構成と品揃えをしておくことが肝要である。しかしにも、現在は自動車であり、また必要によっては飛行機によっている時代なのに、それを荷車でやっていてはどだい話にならないようなものだ。小売業の中心的な作業である仕入→在庫→販売の循環を円滑に、しかも効率よくするような商品管理もこんにちの社会に合致した方法すなわち、近代的・科学的方法で行うことが必要である。近代的とは、レジスターや必要に応じてマイコンなどの文明の利器を活用することであり、科学的とは、曖昧さや恣意を含む経験や勘だけでなく、同じものであれば誰にでも同じものと認識できる数字によるデータを重視することである。

このように近代化・合理化して効率的経営を行う企業は世の中の役に立つものとしてその存続が望まれるものとなろう。

次に、商店街は、かつては「横の百貨店」として、その構成員も、希望と意欲をもって栄えたが、大型店やショッピングセンターの進出にあって士気があがらなくなっている。商店街はやはり「横の百貨店」として共同で販売活動、特に中元と歳末の二回の大売出しには、平素のお客への感謝をこめての売出しに力を入れるべきだろうか。そのために構成員はよく話し合うことが必要であり、そうした真剣な努力が、個店の経営によい影響を及ぼすものとなろう。内輪揉めは、他を利することはあっても自らには決して得にはならないだろう。

最後は、連合体はどうあるべきだろうか。街の活性化のためのイヴェントの実施も勿論よい。また、大型店進出阻止などの政治的活動も場合によっては必要である。しかし、より大切なことは、各商店街の活性化指導やそれらの間での問題点の調整、さらには各商店の共同活動の指導など指導力の発揮がその存在価値を大きく左右するということであろう。

いずれにしても、原点を見直し、一歩一歩コツコツやり直すことが迂遠なようだが近道となろう。

中小企業診断士
井上　誠逸

訂　正

先月号―四段目後りから十一行目「雑誌メーカー」は「雑貨メーカー」の誤りにつき訂正します。

多色美術印刷・書籍・新聞印刷・包装・帳票印刷
共同精版印刷株式會社
会長　近東弘七
社長　近東宏光
本社工場　奈良市三条大路2丁目2番6号　電話　0742－33－1221番
東京工場　東京都荒川区東日暮里5丁目6－4　電話　03－802－4741番
大阪工場　大阪市南区島之内1丁目12番3号　電話　06－271－7951番

求職者情報

問い合せ
奈良公共職業安定所
㉔5501
5月10日掲載分

性別	No.	職種	年令	経験	本人の希望 手取賃金（月収）	勤務時間（休日）	勤務地（通・住）	規模	住所	配偶者の有無	学歴・資格
男子	1	販売	18	喫茶・レストランのウェイター1年	110,000円	9:00～17:00	奈良市	不問	奈良市	無	高卒中退・普通免許・単車等二輪車販売
	2	電子回路設計	22	機械製図 1年 電子回路設計 1年	110,000円	9:00～17:00	奈良市・大阪	〃	生駒市	無	専修卒（電子工学）・普通免許
	3	経理事務	39	経理 19年	200,000円	9:00～17:00	大阪・奈良	〃	奈良市	有	高卒・普通免許
	4	建物管理技術者	39	建築士 7年	250,000円	8:00～17:00	天理・奈良	〃	天理市	有	大卒・2級建築士
	5	公害防止管理者	58	燃料油分析20年 公害防止業務10年	200,000円	9:00～17:00	奈良・大阪	〃	生駒市	有	旧工専卒・普通免許・公害防止管理者
女子	6	販売	21	化粧品販売 1年4ヶ月	100,000円	10:00～19:00	天理市	〃	奈良市	無	普通免許
	7	保母	29	保母 8年	120,000円	8:00～17:00	天理市	〃	山辺郡	有	保母・普通免許
	8	一般事務	37	一般事務 6年 貿易事務 7年	110,000円	8:30～17:00	奈良	〃	奈良市	有	高卒・普通免許
	9	経理事務	40	経理事務 16年	170,000円	9:00～17:00	奈良・大阪	〃	奈良市	有	高卒・簿記2級・珠算2級
	10	保母	63	保母 29年	120,000円	10:00～16:00	奈良・大阪	〃	生駒市	無	旧中卒・保母

小規模事業者の皆さまへ

安心して借りられる“無担保・無保証人”の融資です。

マルケイ資金融資

▶最高400万円までご融資します。
（運転資金400万円、設備資金400万円）

▶金利年5.2％です。
国が行っている小規模企業施策のひとつですから、金利は年5.2％と低利です。

▶返済は運転資金3年以内 設備資金5年以内です。

▶お問い合わせ
当所中小企業相談所　TEL 26－6222（代）

新会員

▽川野加工所・川野栄光・菅原東町四四〇・婚礼カード金縁加工・㊺五〇四九
▽共和産業㈱奈良営業所・西村弘志・二名町三四四一－七・アルミサッシ、住宅機器卸・㊻〇八九六
▽東宝興産㈱・井上安忠・西大寺東町二－四－一・文化教室・㉝四三七五
▽㈱近畿レンタカーサービス・植村光・東九条町二九六－一・レンタカー・㊻一一三八
▽サカタ技研・阪田吉弘・四条大路二－二－一二・歯科技工・㉟三七五五
▽河合板金工作所・河合健二・七条東町一〇－一〇・建築板金・㉟二二七六
▽日乃出餅・中道照和・角振新屋町一〇・和菓子製販㉓二二〇五
▽NTT奈良ネットワークセンタ・朝田由治・大安寺町九五〇－一・電気通信ネットワーク事業・㉑四六〇〇

詰碁・詰将棋　解答

詰碁の解答

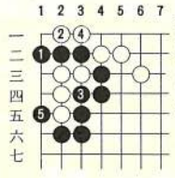

黒1の下がりがいい手です。以下5までとなり、白からもオサエられず、白取られています。

詰将棋の解答



解説　▲3三角がかかりで、△2二金ゴマは▲2一銀成りがあるので、△1二玉。そこでの▲3一銀不成りが、後続の竜の好手順への必要型となる。

正解手順　▲3三角△1二玉▲3一銀不成り△2三玉▲1二飛成り△3三玉▲2二竜△4三玉▲4二竜まで9手詰め。

マル経金利五・二％に引下げ

このほど、マル経金利及び普通貸付の金利が次のとおり引き下げられた。

▽マル経
五・二％（旧五・四％）

※お問い合わせは、当所中小企業相談所又は国民金融公庫奈良支店（TEL㉓八〇四一）まで

まごころこめて家づくり街づくり25年
土地建物分譲・仲介・賃貸
三和住宅株式会社
会長　小林茂市　社長　小林　喬
本社　〒631　奈良市西大寺東町2丁目1番63号（近鉄西大寺北口前）TEL0742（33）0561
大阪支店　〒543　大阪市天王寺区東高津町12番16号（上六ビル1階）TEL 06（761）5550
高の原支店　〒631　奈良市右京1丁目4－1（サンタウン総合展示場内）TEL0742（71）7000

地域を育て　地域を伸ばす　商工会議所

領収書や契約書と印紙税

〃文書の内容で判断〃

私たちは、毎日の生活のなかで、いろいろな文書を作成したり、もらったりします。このような文書の中には、代金をもらったときに渡す領収書やお金を借りるときの借用証書、土地や建物の売買契約書など、印紙税がかかるものがあります。

印紙税がかかる文書には、いろいろなものがありますが、毎日の生活のなかで比較的関係が深い文書と税額は次のとおりです。

※印紙税がかかる文書かどうかは、文書の標題や名称に関係なく、その内容によって判断します。

印紙税の納め方

印紙税の納付は、通常、印紙税のかかる文書を作成した人が、その文書に定められた額の収入印紙をはり、文書と収入印紙の両方にかかるように消印をして納めます。

消印は、普通、文書を作成した人が押印か署名をすればよいのですが、代理人や使用人、従業員が自分で押印か署名してもよいことになっています。また、二人以上の人が共同して作成する文書には、そのうちの一人が消印するだけでも差し支えありません。

印紙税を納めなかったとき

収入印紙をはらなければならない文書に、収入印紙をはらなかったときや、たとえ収入印紙をはっても、納めるべき印紙税の額よりも少ない額の印紙しかはっていないときは、納めるべき又は不足している印紙税額の三倍に相当する額（最低額一、〇〇〇円）の過怠税がかかります。また、正しく収入印紙がはっていても、消印をしなかったときは、印紙税額と同額（最低額一、〇〇〇円）の過怠税がかかりますので、十分注意して正しい印紙税額を納めてください。

なお、印紙税がかかる文書に印紙をはっていないことを、印紙税の調査を受ける前に、税務署に自主的に申し出たときは、その文書についての過怠税は、納付しなかった印紙税額の一・一倍に軽減されます。

収入印紙を誤ってはったとき

印紙税のかからない文書を印紙税のかかる文書と思って収入印紙をはってしまったり、印紙税法で定められた金額を超える収入印紙をはってしまったときは、その文書を税務署に提示して、還付の請求の手続をすれば、誤って納めた印紙税額の還付を受けることができます。



印紙税がかかる主な文書と税額

文書の種類	印紙税額（1通又は1冊につき）	
不動産売買契約書 土地賃貸借契約書 金銭借用証書	記載された契約金額が1万円未満	非課税
	〃 10万円以下	200円
	〃 10万円を超え50万円以下	400円
	〃 50万円を超え100万円以下	1千円
	〃 100万円を超え500万円以下	2千円
	〃 500万円を超え1千万円以下	1万円
	〃 1千万円を超え5千万円以下	2万円
	〃 5千万円を超え1億円以下	6万円
	〃 1億円を超え5億円以下	10万円
	〃 5億円を超え10億円以下	20万円
	〃 10億円を超え50億円以下	40万円
	〃 50億円を超えるもの	60万円
	契約金額の記載のないもの	200円
建物賃貸借契約書		200円
委任状		200円
	専ら金銭の受領を委任する委任状で営業に関しないもの	非課税

文書の種類	印紙税額（1通又は1冊につき）	
売上代金に係る金銭又は有価証券の受取書	記載された受取金額が3万円未満	非課税
	100万円以下	200円
	100万円を超え200万円以下	400円
	200万円を超え300万円以下	500円
	300万円を超え500万円以下	1千円
	500万円を超え1千万円以下	2千円
	1千万円を超え2千万円以下	4千円
	2千万円を超え3千万円以下	6千円
	3千万円を超え5千万円以下	1万円
	5千万円を超え1億円以下	2万円
	1億円を超え2億円以下	4万円
	2億円を超え3億円以下	6万円
	3億円を超え5億円以下	10万円
	5億円を超え10億円以下	15万円
	10億円を超えるもの	20万円
	受取金額の記載のないもの	200円
	営業に関しないもの	非課税
売上代金以外の金銭又は有価証券の受取書	記載された受取金額が3万円未満	非課税
	〃 3万円以上	200円
	受取金額の記載のないもの	200円
	営業に関しないもの	非課税

BEAUTIFUL SCENE
Photo
photo studio W Watanabe
●ブライダル・フォト
●ファッション・ポートレート
●ステージ・フォト
●コマーシャル・フォト
■ファッション・ポートレートは本店ヒル4Fイメージスタジオで撮影。
渡辺写真館
●本店／奈良市鶴福院町26（横沢池南100m）TEL.(0742)22-3835・26-3344
●支店／近鉄奈良駅前支店（三和銀行ビル2F）TEL.(0742)26-6660

地域を育て　地域を伸ばす　商工会議所