第228号

奈良会議所ニュース

発行所：奈良市登大路町36番地2　奈良商工会議所　編集責任者：紺家　稔　印刷所：共同精版印刷㈱　1部50円（購読料は会費に含む）

マル経推せん状況（8月分）

金額　八三〇万円
件数　八件

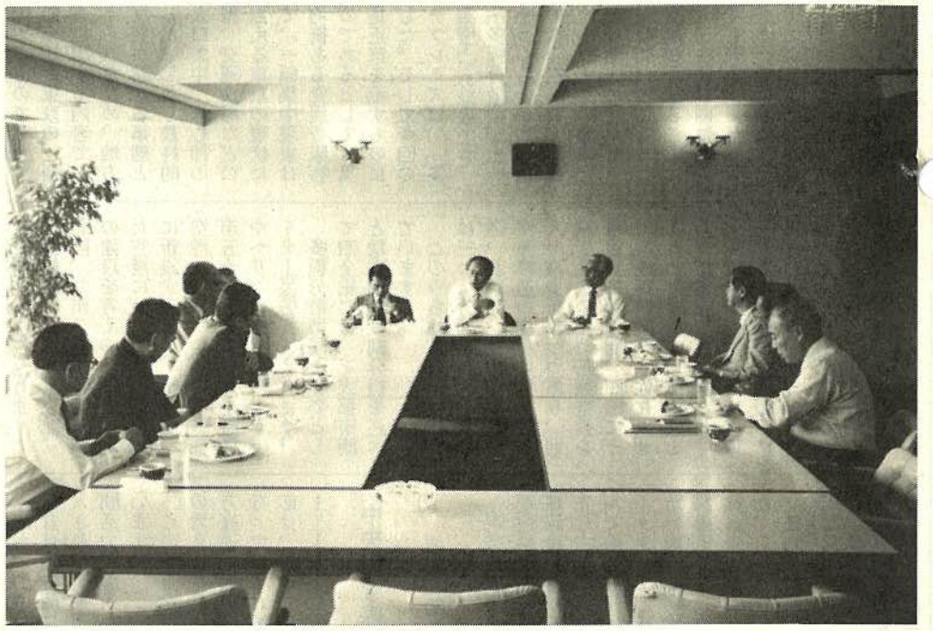

9
1987

目次

四全総をめぐって……2
中央新幹線早期建設に向けて陳情……2
商調協・事前調整を結審……3
「人材派遣会社の使い方6カ条」人材開発研究会 代表　荻原　勝……4
雇用促進融資のご利用を……5
＜特退金特別キャンペーン＞始まる…5
マナー　人の迷惑を考えよう…6
人の使い方……7
今月12日から表具美術作品展…7
青年部・友好倶楽部便り……8
経営雑感・信頼性……9
贈与と税金……10

マル経

もっと積極的にご活用を！

国金支店長と意見交換

無担保、無保証人しかも低利で借りやすいと好評を得ているマル経資金の貸出機関である国民金融公庫奈良支店の支店長と当所マル経審査委員との意見交換会が、先月十九日、当所において開かれた。

本意見交換会は、支店長交代を機にもたれたもので同資金のあっ旋状況等について、活発な意見交換がなされた。

席上、有利な融資条件に拘らず、今一つ利用者が伸びない点にふれて、もっと積極的にPRをすべきだとの意見が出された。

この他、小規模事業者に対する金融面での施策充実を図るため、今後も、緊密に連絡をとっていくことを申し合わせた。

なお、同資金のご利用希望の方は、当所中小企業相談所までお問い合わせ下さい。

DDI 市外電話サービス
0077
市外電話がお安くなります。今すぐお申込下さい。
第二電電　特約店
南都商事株式会社
奈良市登大路町　奈良商工会議所4F
TEL　0742－26－6203
FAX　0742－27－1267
（南都銀行グループ）

だしかな技術で世界をむすぶ NEC
A4判ファクシミリ
多機能電話
＋コピー機能
¥148,000（取付調整費¥12,000円）
新発売


岡本綾子
C&C
これなら一台、
あなたのファクシミリ。
個人向きファクシミリ
NEFAX-5 ファイブ
日本電気株式会社　奈良支店 ☎(0742)26-1622　販売店　奈良デュプロ㈱☎(0742)62-1771　近畿オーエーシステム㈱☎(0742)26-1695


奈良はいま世界へ、未来へ、ホスピタリティーの新時代。
古き都のおもてなし
奈良ロイヤルホテル
〒630 奈良市法華寺町254 TEL.0742-34-1131
ご予約・お問い合わせ 0742・34・1131
日本を代表する国際観光都市であり、21世紀のモデル都市"関西文化学術研究都市構想"の中にある奈良。
「奈良ロイヤルホテル」は、新しい時代に向って動き始めた古都奈良で、世界の人々をお迎えするにふさわしい、国際感覚と格調をもったホテルです。
●インターナショナルグレードの和・洋120の客室
●あらゆる集いに対応する、大・小11室の式典会場（最大2000名収容）
●総合結婚式場（神前・仏前式場、写真室、着付室、控室完備）
●味とくつろぎのレストラン＆バーラウンジ/ロビーラウンジ・会員制バーラウンジ・イタリアンレストラン・日本料理
●ヘルシー＆スポーツ　奈良ロイヤルスポーツクラブ/天然温泉プール・レディース＆メンズサウナ・アスレチックジム等
●300台収容の大駐車場

NTT ビジネスホンE
ホテル・旅館・病院にぴったりのサービスを実現
ハイブリッド・シリーズ
お問合せ・お申込みはお気軽に NTT奈良電報電話局 TEL(0742) 26－0000

奈良商工会議所中小企業相談所顧問
相談日・木曜日
特許・実用新案・意匠・商標の出願、審判、鑑定、外国出願
蔦田内外国特許事務所
弁理士 蔦田璋子　弁理士 工学士 法学士 蔦田正人　弁理士 小山広毅
大阪市東区瓦町2丁目9番地 ハラダビル8階（近鉄日本橋より地下鉄「堺筋本町」下車北へ200m東側）
電話　大阪（06）227－5535(代)　ファクシミリ（06）227－5538

★ご案内　会員募集中！
通産省許可番号 友 第5010号
モリモト家具友の会

毎月3,000円づつ積立てて、1年後には40,000円のお買物。それも会員特価での提供です。ぜひご加入下さい。
モリモト家具各店で受付けて居ります。
あなたの街の家具専門店
暮しに豊かさを 森本家具 モリモト家具
●西大寺本店　奈良市二条町1－1－9　☎0742(33)7671代
●生駒店　生駒市谷田町1250　☎07437(4)2181代
●郡山店　郡山市丹後庄町角垣内　☎07435(6)2731代
●橿原店　橿原市四条町660－1　☎07442(2)4545代

大規模小売店舗十五店舗の事前調整結果について

八月二十六日開催の第六期第五回当所商業活動調整協議会（以下「商調協」という。）において、奈良市内に出店計画されていた第一種大規模小売店舗の新設・増加計画十一店舗第二種大規模小売店舗の新設計画四店舗、合せて十五店舗の事前調整を結審した。

この事前調整の基本方針と調整結果（別表）は次の通りです。

基本方針の概要

奈良市は、県庁所在都市であり、国際文化観光都市でもあるが、ベッドタウンとしての性格の方が強く、奈良市の消費者購買動向調査でも買回品を中心に二十%前後の消費流出がある。又類似都市を比較した場合、市内小売業全体の売場面積、販売額とも相対的に低位にあり、ベッドタウンとしての地域中心的な小売商業機能をも充分に果たしえない現状にある。又近年人口重心、商業重心の西方への移動等奈良市の小売商業環境の変容がうかがわれる。

調整手法としては、六類似都市を選定して奈良市の現状を把握し、奈良市城全体の第一種大規模小売店舗、第二種大規模小売店舗の出店余力を算出し、更に各案件の出舗面積については、商圏、立地等の特性を配慮しながら、業態、業種の適正規模を求めるとともに、適正な競争原理が機能するよう個店配分を行った。

百貨店については、奈良市城全体の顧客吸引力を高め地域住民の利便性を確保するため重点的な配分を行い、総合スーパー、専門店については、全市的な整合性と地域特性を配慮した。

なお、事前調整結果一覧表のうち、第一種増加計画八店舗の店舗面積は、今回の増加計画面積に対する調整面積であり、増加後の店舗面積全体は、既存面積プラス今回調整面積となります。

大規模小売店舗法に基づく事前調整結果一覧表

〔別表〕

（第1種新設計画）

建物の名称	所在地	設置者	主な小売業者	店舗面積（3条）㎡	地元テナント面積(3条)	閉店時刻	休業日数	開店日
奈良そごう	二条大路南1丁目487番地	㈱奈良そごう	㈱奈良そごう	そ 32,000 専 3,000 計 35,000	3,000㎡	午後6時 （120日に限り午後7時） 食料品午後7時	44日	昭和63年4月18日以降
ニシカワ乗物・人形製作所	宝来町930番地	㈱ニシカワ乗物・人形製作所	㈱ニシカワ乗物・人形製作所	3,000	—	午後7時	40日	〃
グリーンシティ 奈良	南京終町字広芝710外	奈良油脂工業㈱	ジャスコ㈱	10,000	30%以上	午後7時 （90日に限り午後8時）	40日	〃

（第1種増加計画）

建物の名称	所在地	設置者	主な小売業者	店舗面積（3条）㎡	地元テナント面積(3条)	閉店時刻	休業日数	開店日
奈良ファミリー	西大寺東町2—4—1	㈱ダイヤモンドファミリー	㈱近鉄百貨店 ジャスコ㈱	近 20,500 ジャ 4,100 専 600 計 25,200	600㎡	近 午後7時 ジャ 午後7時 専 午後7時（60日に限り午後8時）	近44日 ジャ30日 専30日	昭和63年6月23日以降
学園前ショッピングセンター	学園北1—1017—114	近鉄不動産㈱	㈱近商ストア	3,000	30%以上	午後7時 （90日に限り午後8時）	40日	〃
サンタウン 高の原	右京1—3—4	サンタウンセンター㈱	㈱近商ストア	2,000	30%以上	午後7時 （30日に限り午後8時）	40日	〃
ロイヤルホームセンター奈良	西九条町3—13	大和ハウス工業㈱	大和ハウス工業㈱	1,000	—	午後7時 （60日に限り午後8時）	48日	〃
みどり台ショッピングセンター	学園中4—539—1	いずみ建物㈱	イズミヤ㈱	1,500	—	午後7時 （30日に限り午後8時）	40日	〃
奈良ショッピングデパート	小西町25他	㈱ニチイ	㈱ニチイ	5,800	30%以上	午後7時 （60日に限り午後8時）	36日	〃
中山町パークサイドセンター	中山西1—716—3他	出口禎彦	㈱ニチイ	1,000	—	午後7時 （30日に限り午後8時）	40日	〃
大東ビルディング	西木辻町50	大東興産㈱	㈱長崎屋	2,000	—	午後7時 （30日に限り午後8時）	40日	〃

特記事項 (1) テナントの入店にあたっては地元商業者の優先的な入店が可能となるよう配慮すること。
(2) 商店街の活性化については、当事者と関係者の一層の協力と努力をすること。
(3) 道路交通問題等については、県、市関係行政当局の行政指導を遵守すること。

（第2種新設計画）

建物の名称	所在地	設置者	主な小売業者	店舗面積（3条）㎡	地元テナント面積(3条)	閉店時刻	休業日数	開店日
ベターライフ 西大寺店	奈良市宝来町887番地他13筆	辻柄春	㈱ベターライフ	1,442	—	午後8時	30日	昭和63年2月4日以降
シーグラー 奈良	奈良市法華寺町字南神明134—1	アレックスウエル㈱	アレックスウェル㈱	827	—	午後8時	30日	〃
㈱奈良オレンジタウン奈良店	奈良市押熊町404他	㈱奈良オレンジタウン	㈱奈良オレンジタウン	993	—	午後7時 （日曜、祭日午後8時）	30日	〃
上新電機奈良店	奈良市三条町478—1	上新電機㈱	上新電機㈱	1,457	—	午後7時（90日に限り午後7時30分）	40日	〃

特記事項 (1) 商店街の活生化については、当事者と関係者の一層の協力と努力をすること。
(2) 道路交通問題等については、県、市関係行政当局の行政指導を遵守すること。

昭和62年8月26日
奈良商工会議所商業活動調整協議会

BEAUTIFUL SCENE
Photo
photo studio W Watanabe
●フライダル・フォト
●ファッション・ポートレート
●ステージ・フォト
●コマーシャル・フォト
■ファッション・ポートレートは本店ヒル4Fイメージスタジオで撮影。
渡辺写真館
●本店/奈良市鶴福院町26（鏡沢池南100m）TEL.(0742)22-3835・26-3344
●支店/近鉄奈良駅前支店（三和銀行ビル2F）TEL.(0742)26-6660

四全総をめぐって
―実効を監視する機関が必要

政府は先ごろ、第四次全国総合開発計画（四全総）につき閣議決定しました。この四全総は、西暦二〇〇〇年を目標年次として、二十一世紀への国づくりの基本構想というべきものです。これまでわが国では、三次にわたり国土開発計画を策定してきました。もとになる法律は昭和二十六年に制定された国土総合開発法で、以後十年間はこの法に基づく計画は作られないままに推移しましたが、昭和三十七年に至りはじめて第一次全国総合開発計画が策定されました。

その後は昭和四十五年に新全総、そして昭和五十二年に石油ショック後の情勢に対応して三全総がつくられました。そして今年が三全総の目標年次であり、また従来の計画では対処できなかった地域課題や経済社会の急激な変化が生じたため、今回、四全総を策定することになり作業が進められてきたわけです。

ところで今回の四全総の中間報告時の議論で最も問題となったのが東京集中の是非に関するものでした。

一時は四全総が東京の一極集中化を是認する内容であると伝えられたため、地方から猛反発が起きる事態となりました。しかし最終的には、人口集中、都心部の地価狂騰、交通渋滞などの難問を抱える東京の現状に照らして、一極集中現象は国土の均衡ある発展を阻害するものであるとして、具体的な是正策を示すものになりました。そして今回のキャッチフレーズは、「多極分散型国土」の形成です。

この「多極分散型国土」の基盤をつくるのが高速道路、新幹線、空港など高速交通ネットワークの整備です。つまり地方に住んでいても、一時間以内にこうした高速交通網に乗ることによって、三時間以内に全国どこにでも到着、日帰りで用が足せるようにしようという構想です。これにより新しい産業の地方進出が可能になり、また地方での定住を促進することをねらっています。「全国一日交通圏」の構築といういささか耳なれない用語はこうした構想を意味しているわけです。

高速道路は全国一万四千キロ（現在開通は約四千キロ）の道路網を約三十年間で整備することになります。新幹線は、北海道、東北、北陸、九州の整備計画五線の建設を考えています。また空港については、空白県に新設するほか、一時間で空港に行けない地方中核都市五十～七十カ所に小型機やヘリコプター用のコミューター空港がつくられます。

多極分散型国土の姿として四全総では、三大都市圏と地方圏の役割分担を述べています。

このうち地方圏については三つに分類され、①北海道、北東北、九州、沖縄は産業構造の変化の中で近年人口減少をみつつあり、地域活性化のため基盤整備を重視する②中国、四国などでは既存産業を活性化させるため、隣接する関西圏との連携を強化する③南東北、北関東、甲信越などでは東京圏との近接性を活用して自立的発展が可能である。北陸については三大都市圏との近接性を活用しつつ自立的な発展を図るとしています。

ところで四全総の目標を達成するため、西暦二〇〇〇年までに投入される国土基盤投資は約一千兆円と試算されています。このうち国、自治体の公共投資は全体の半分の五百兆円と見積もられています。この公共投資は地方圏に重点的に投入され、大都市圏の方は民間活力の導入が期待されています。

この四全総は、多極分散の考え方や具体策として地方高速交通網の整備が柱となっているため、地方の反応は、総じてこの計画を是認する声が強いようです。問題は絵にかいたモチに終わらせず、どう実現するかにあります。そのためには計画の推進はもとより、実効を客観的に評価し、監視する機関が必要になりましょう。これまでも毎回のように地方重視を謳ってきたにもかかわらず、結局は大都市集中が続いてきた現実が、全総への不信感をつのらせていることに充分な注意を払う必要があります。

三菱総合研究所
総合調査部長 坂本 俊造

中央新幹線
早期建設に向け陳情

奈良、大阪、愛知など八都府県で構成する中央新幹線建設促進期成同盟会は、先月六日、東京・全共連ビルで総会を開き、リニアモーターカー方式による中央新幹線の早期建設を求める決議を満場一致で採択、運輸省や大蔵省などに陳情した。

決議文は次のとおりである。

【決議文】

中央新幹線は、東海道メガロポリスの輸送力の増強、関東・中部・近畿内陸部の開発促進、東海道新幹線の災害時の代替路線として必要性が高く、また、リニアモーターカーの導入によって、高速・低公害技術の開発を図るという面で我が国輸送体系の中でも画期的な意義をもつ路線であり、その早期建設が緊急の課題となっている。

よって、われわれは、ここに中央新幹線建設期成同盟会設立の趣旨に則り、中央新幹線の「リニアモーターカー方式による早期建設」に向けて一致協力して強力な運動を展開する。

以上、決議する。

昭和62年8月6日

まごころこめて家づくり街づくり25年
土地建物分譲・仲介・賃貸
三和住宅株式会社
会長 小林茂市 社長 小林喬
本社 〒631 奈良市西大寺東町2丁目1番63号（近鉄西大寺北口前） TEL0742（33）0561
大阪支店 〒543 大阪市天王寺区東高津町12番16号（上六ビル1階） TEL 06（761）5550
高の原支店 〒631 奈良市右京1丁目4－1（サンタウン総合展示場内） TEL0742（71）7000

仕事の中味をハッキリ伝える
人材派遣会社の使い方6ケ条

人材開発研究会代表
荻原　勝



第1条　まず「許可」「届出」を確認する

人材派遣業者は、「許可」または「届出」を要することになっている。つまり、①あらかじめ就労希望者を登録しておき、ユーザーから派遣要請があった時に、その登録者を一時的に雇用して派遣するという「登録型」の派遣会社については、労働大臣の許可制

②常用社員のみをユーザーのところに派遣するという「常用型」の派遣会社については、労働大臣への届出制

とされている。

・このため、人材派遣会社を利用する時は、まずその会社が労働大臣の許可を得ているか、あるいは届出をしているかを確認する必要がある。無許可・未届出の業者を利用すると、トラブルに巻き込まれるおそれがあるので注意しないといけない。

第2条　派遣契約を結ぶ

人材派遣法は、人材派遣に当たって、派遣会社とユーザーとが派遣契約を結ぶことを義務づけている。派遣契約書に盛り込むべき内容は、派遣社員が担当する業務、就業場所、派遣期間などである。

したがって、人材派遣会社を利用する時には、派遣会社との間であらかじめ契約書を取り交わしておく必要がある。

第3条　管理台帳をサービスしてくれる会社を使う

人材派遣法はまた、派遣社員を受け入れる会社が派遣社員の就業状況を記録しておくことを定めている。この記録を正式には「派遣先管理台帳」という。管理台帳に記入すべき事項は法律によって決められている。

この台帳をユーザーのところで用意するのは面倒でもあり、またミスを犯すおそれもある。したがって、派遣先管理台帳の書式を無料サービスしてくれる人材派遣会社を利用するのが賢明だ。事実、気の利いた派遣会社は派遣先管理台帳を無料サービスしてくれる。

第4条　守秘義務を付ける

会社によっては、派遣社員に機密性のきわめて高い情報やデータの処理を担当させることがある。一方、派遣社員はいろいろな会社に出向いてビジネス社会において、専門的な知識・技能を維持し、増進させていくことは容易ではない。そのためには、本人のたえざる自己啓発努力とともに、派遣会社による体系的な教育研修、トレーニングが重要になる。

派遣会社の中には、派遣社員の教育訓練にそれほど力を注いでいないところがあるが、そうした会社は敬遠した方がいい。

第6条　仕事の中味をハッキリ伝える

派遣会社を利用したことのある会社の中には「派遣社員はこちらが期待したほど実力がなかった」という不満を持っているところがある。こうしたケースをよく調べてみると、どういう仕事をするのかを派遣会社によく説明していないことが多い。仕事の中味がよくわからなければ、派遣会社としてはどういう人材を派遣すればいいのか迷うものだ。

したがって、派遣会社を利用する時は、派遣会社に対して、派遣社員に担当させる仕事の中味を具体的によく説明すると同時に、そうした業務をキチンとできる者を派遣してくれるよう申し入れることが必要である。

万一、予定していた仕事を十分にはこなせない社員が派遣されてきたならば、遠慮なくその旨を派遣会社に連絡し、かわりの者を派遣してくれるよう頼むべきだ。

【荻原勝（おぎはら・まさる）氏の略歴】一九三七年東京生まれ。一九六二年東京大学卒。日本リサーチ総合研究所の研究主幹を経て、現在、人材開発研究会代表。人事・労務のコンサルタントとして活躍している。

24日に経営者セミナー

㈲あすか経営コンサルタントでは、来る二十四日、午後一時から当所四階会議室において経営者セミナーを開催する。

セミナーでは、「高齢者の雇用について」をテーマに奈良県雇用開発協会事務局長の桐山真博氏が講演するほか、公開経営指導協会嘱託コンサルタントの林邦雄氏による講演も予定されている。入場は無料。

お問合わせは、同社（TEL㊺一二五九）まで。

昭和62年度 優良従業員表彰

推せん締切は今月26日

当所では、恒例の昭和62年度優良従業員の被表彰者を募集しています。

推せんご希望の方は、送付済の表彰要綱をご参照のうえ、所定用紙を今月二十六日㈮までに左記までご提出ください。

記

当所業務部優良従業員表彰　係

〒630 奈良市登大路町36－2
Tel㉖六二二一㈹

岡専印刷
岡本専商株式会社
〒630 奈良市法蓮仲町1086
TEL (0742) 22－0940
FAX (0742) 27－5220

あなたとなら大和路
奈良定期観光バス
お問合せ／定期観光営業所☎0742－22－5263
奈良交通



9～10月特定退職金共済制度の特別募集キャンペーンを実施！

・奈良商工会議所が国の承認を得て実施している、地区内事業所の従業員の退職金支払を準備するための制度です。
・昭和62年4月1日から1人20口（20,000円）までの加入ができるようになりました。(掛金は経費、損金算入となります。)
・今回の特別募集月を機会に加入・増額をご検討なさってはいかがですか。

※詳細については各生命保険会社の募集担当者が訪問いたしますのでお問合せください。

雇用促進融資がお力になります
金利は低利・返済は長期

雇用促進事業団では、従業員の住宅やスポーツ等の福祉施設、また高年齢者の作業施設を設置する際に必要な資金を長期かつ低利で貸付けている。融資の概要は次のとおりです。

▽資金の種類
・従業員住宅（世帯用住宅　単身者用寄宿舎）
・福祉施設（食堂・浴場・図書室・保養所・スポーツ施設等）
・職業訓練施設（教室・実習室・機械類）
・高年齢者職場改善（作業を容易にするための施設設備）
・附帯設備、備品（冷蔵庫　ボイラー、卓球台等）
・土地購入資金（住宅、福祉施設、高年齢者職場改善施設の用地）

▽返済
・建築物等一五～三〇年
・機械・備品五～一〇年

▽利率
・中小企業年四・六％
・大企業　年四・八％

▽融資率
・中小企業　九〇％
・大企業　八〇～九〇％

◎問合わせ・申込
県雇用保険課又は金融機関、雇用促進事業団（TEL　〇六（二六四）五一八一）まで

九月は障害者雇用促進月間
障害者の雇用に御協力を！

現在わが国の身体障害者数は二百万人位と言われておりますが障害者の中には仕事に対する適性と能力がありながら障害があるというだけで就職できない人がたくさんおられます。

昨年度、当所に新しく求職申込した百五十八人のうち就職が決った人は五十六人で就職率は三十五％と低率でした。

今般、従来の「身体障害者雇用促進法」から「障害者の雇用の促進等に関する法律」に「身体障害者」から「障害者」に改正され、雇用率も〇・一ポイント、アップされたところであります。

障害者を雇用されますと各種助成の制度もありますので御活用下さいますと共に一人でも多くの方々を雇用して頂きますよう御理解と御協力のほどお願い致します。

奈良公共職業安定所
特別援助部門
TEL　㉔五五〇一

「若手後継者等体験研修実施要領」

当所では、恒例となった「若手後継者等体験研修」を次の要領により実施する。

▽参加資格
奈良商工会議所地区の満16才以上40才未満であって次のいずれかに該当する者。
①小規模事業者たる個人事業主又は会社等の役員の子弟のうち、当該事業に従事している者であって、将来独立する見込のある者
②小規模事業者たる個人事業主又は会社等の役員の子弟であって、当該事業を継承する見込のある者
③小規模事業者の従業員のうち、勤続年数五年以上であって、今後とも当該事業に従事する意志があり、当該小規模事業者の推せんのある者
④小規模事業者たる個人事業主、又は会社等の役員
⑤前記①～④のほか、知事が特に認める者

▽研修実施企業
奈良県内のジャスコの各店舗（企業内研修）

▽研修期間及び場所
昭和62年10月12日～11月14日
①事前研修
10月12日～17日
（東京よみうりランド）
②企業内研修
10月19日～11月14日（県内のジャスコ各店舗）

▽定員
五名

▽申込締切日
9月19日㈯

※研修旅費の三分の一及び事前研修期間の宿泊費等は参加者負担となります。

◎詳細については当所中小企業相談所まで。
TEL　㉖六二二二㈹

賃貸マンション経営をお考えの方へ

日時　十月二十二日　午後2時より
場所　奈良県中小企業会館　4F　中会議室
問合せ　住宅・都市整備公団　特定住宅課
☎（06）968－1717

中学進学 高校進学 公開模擬テスト・進学教室・学習講座
奈良県教育テスト協会
本部教室　奈良市杉ヶ西町33　TEL 0742(23)2123
橿原教室　橿原市久米町567　TEL 07442(8)0572
香芝教室　北葛城郡香芝町下田西4丁目　TEL 07457(6)4795
五條教室　五条市五条2丁目　TEL 07472(5)1270

ワードプロセッサの教育は！
オアシススクール
〒630 奈良市大宮町6丁目4－16　新大宮森田ビル3F
奈良校・梅田校・上新庄校
0742（35）1700㈹
★案内状・各種書類作成致します。
オアシス打鍵センター　0742（35）1706

マナー

「人の迷惑」を考えよう

しつけは子供のうちから親が

乗り物の中や映画館、レストランなど大勢の人が集まる公衆の場でのマナー（公衆道徳といってもいいのですが）について考えてみましょう。毎日のように体験していることも多いでしょうが、とにかく「人の迷惑になることはやめる」ことが必要です。

≪乗り物の中で≫

駅や停留場でみんなが並んでいるのに横から割り込んでくる。よく見かけますね。これを子供にやらせて「早く席をとるのよ」などと言っている大人もいます。われ先にという態度もイヤですが、子供をそういうふうにしつけるというのはどうでしょう。

子供に靴をはかせたまま席の上に立たせたりするのも困りもの。席に登るなら必ず靴を脱がせてからにして下さい。とにかく子供は親が注意しなければわかりませんから、ちゃんとしたしつけをするようにして下さい。

あいている席に荷物を置く人。人が立っていても知らんぷり。席は荷物を置く所ではありません。小さな荷物はひざの上、大きな荷物は網棚へ。

雨の日の漏れた傘も困りますね。人のズボンやスカートにしずくがつかないよう注意しましょう。

そのほか、車中での編み物は急ブレーキがかかった時など編み針が凶器となる可能性もあります。酒を飲んで大口で上司や同僚の悪口を言い合っているのも見苦しい。混んでいるのにシルバーシートに座っている若い人を見かけますが、これはマナー以前の問題。ヨーロッパなどでは十歳くらいになれば老人に席を譲るのはあたりまえ。もし立たない時は車掌が注意する程です。

なお、男性と女性が同伴する時は、窓側に女性を座らせるのがエチケットです。

≪映画館・劇場で≫

中に入ったら、なるべくコートやマフラーはとること。帽子は男性は必ずとる。女性はとらなくても結構ですが、日本ではとった方がいいかもしれません。

映画や音楽が始まったら、物を食べたり、話したりしないこと。知ったかぶりをして解説しながら映画をみている人がいますが、これはほかの人にとって迷惑千万。特に音楽会では静粛が要求されます。

トイレは休憩時間に行っておく。開演後ごそごそと動いて他人の迷惑にならないようにして下さい。それから、幕がおりないうちにまた演奏が終わらないうちに席を立つのは出演者に対して大変な非礼です。最後まで見て拍手を送りましょう。

≪レストランで≫

洋食を食べる時のマナーで大切なのは、ガチャガチャ音を立てて食べないこと。また物を口に入れたままべらないこと。

食べながらタバコをすうのは料理してくれた人に失礼です。せっかくのおいしい料理をタバコの味と一緒にされたのではたまりません。

よく見かけるのは食事中、足を組んだままの人。これも神経を疑われるのですが、女の人でもやる人がいるので、早目に気づいてそのクセを直しましょう。

子供をつれていく時は、できるだけ自分のそばにいるようにさせること。レストランの中を走り回られたのでは、ほかの客もボーイも迷惑です。

◇　◇

そのほか、マナーという程のことではありませんが、日常いろいろと気づくことが多いと思います。歩道一杯になってのろのろ歩いている一団のため急いでいるのに前に出れなかったり、美しい山や川、街にあき缶をポイと捨てている人、禁煙車や禁煙タイムにタバコをすう人等々。他人がすることをイヤだと思いながら自分もやってしまうことも多いものです。また子供だからと自分の子供にだけは大甘の親もいます。とにかくしつけは子供のうちから親がやるように。学校へ行ってからではもう遅いと思って下さい。

そして、余りにもひどいマナー違反には注意する勇気を持って、みんなで公衆道徳を身につけていこうではありませんか。本当に普通のことをあたりまえにやればいいのですよ。

ユーザ協会の事業活動

◎電気通信サービスの向上と発展にユーザの意志を反映させます。
◎経営に役立つ最新の電気通信情報をわかりやすく解説してお届けします。
◎さまざまな電気通信サービスを企業活動に生かすためシンポジウム、セミナー活動を行います。
◎その他、ユーザ協会が企画する行事に参加できます。

◎入会についてのお問い合わせは
奈良地区電信電話ユーザ協会
事務局　奈良市登大路町36－2
奈良商工会議所内　26－6222

社日本電信電話ユーザ協会
奈良地区電信電話ユーザ協会

有限会社 あすか経営コンサルタント
新奈良パソコン・ワープロ教室
生産管理・販売在庫管理・財務・給与等のオフコン・パソコン導入指導、人事・労務管理、労働・社会保険等の相談実務の指導
パソコン・ワープロ教室、各種受託計算業務、ワープロ代行業務
（〒630）奈良市大宮町6丁目2－10　奈良タカタニビル3F　☎（0742）35－1259

日帰りから海外旅行まで
読売旅行
YOMIURI TRAVEL
一般旅行業登録第91号
〒630 奈良市高天町18番地
0742(26) 5555

あなたの街の交通公社
旅と生きる
おかげさまでJTBは75周年。
旅と生き、人とふれあい、旅をつくり続けてきたJTBは、いま新たな旅立ちの決意です。
エース　地球にONTHE LOOK
日本交通公社 奈良支店
〒630 奈良市西御門町28（近鉄奈良駅タクシーのりば前）
営業時間／月－土曜日　9：00－17：00 日・祝日は休業
☎0742－23－2525（代表）

人の使い方

部下と接する努力を



〝三日、三月、三年〟という言葉がある。職業についた人がそれを続けるかどうかの節目で、三日続いた人は、あと三カ月ぐらいは続くが、三カ月を越えた人はその後二年ぐらいは続き、三年を越すとあとは長続きするという意味らしい。

この言葉がどれだけ正しいかは統計でもとってみないと分からないが、入社後三カ月そこそこで辞めてしまう新入社員は結構多いものだ。

そうした退職者が就職の依頼などで来ることがある。その折、なぜ三カ月もたたないのに退職したのか、その理由をきくと、〝毎日つまらぬ雑用ばかりさせられるから〟とか〝自分に適さない仕事をやらされるから〟とか〝会社の将来性に不安を感じたから〟などともっともらしい理由をあげる。

彼らにすれば、これはホンネなのであろうが、よく考えると、これらの理由は、彼らの世間知らずから起こっている考え違いである。

学校を出ただけで、仕事といえばアルバイトの経験ぐらいしかない彼らが、自分がどのような仕事に向くかなど見極めがつくわけもなければ、会社の将来性など分かるはずもない。職務能力ももっていない彼らに重要な仕事をさせる企業もない。

こうしたことをよく説明してやると、彼らも、自分たちの考え違いに気付き、早まって退職したことをくやむ結果になる。このような経験をするたびに思うことは、企業側でなぜ、こうした彼らの考え違いが起こるのを防ぐ努力をしないのかという疑問である。

こうした若い人たちの考え違いは、彼らを管理する職場管理者が、わが国の組織運営の仕組みとか、職業人としての心得とかいったものを少していねいに指導しておけば防げるはずである。しかし、どうもいまの管理者は、若い人たちを新人類などと呼んで、頭から理解しにくいもの、説得などできないものときめこんで、なるべくかかわりを持つのをさけようとする傾向がある。

これでは、彼らがこのような考え違いにおちいるのもやむを得ないと思う。

このように管理者が若い人をさけるから、若い人との間によい人間関係も形成されない。これがまた、彼らの定着を悪くするという悪循環も起こしている。

若い人が辞めていくと、いまの若い人は根性がないとか、わがままだから地道な仕事は長つづきしないとか、規則にしばられるのを嫌うからだときめつけてしまう。

前述したように、自分から若い人に接近する努力を怠っている管理者が減らない退り、若い人たちの定着問題は改善が難しいのではなかろうか。

（商工中金本店経営相談所・内田　知二）

詰碁問題

黒先活

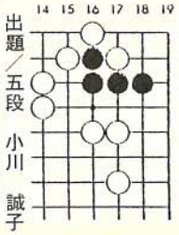

出題／五段　小川　誠子

『ヒント』簡単そうでいて、実戦でできるとうっかりする形です。慎重に打って下さい。5分で初段

（解答は11ページ）

詰将棋問題



●持駒　歩二

出題／八段　高柳　敏夫

『ヒント』こういった図では指し手の続くのを追い求めること。10分で初段

（解答は11ページ）

なら・シルクロード博協賛

奈良県表具美術作品展

今月12日から　当所で開催

奈良県表具内装協同組合（田村誠作理事長）では、左記により「奈良県表具美術作品展」を開催する。

同作品展では、組合員が長年、磨をかけてきた伝統の技で表具美術作品に仕上げたものを展示するほか、シルクロード関係諸国の協力出品作をも展示する。

▽会　場　奈良商工会議所一階展示場及び五階大ホール

▽期　間　9月12日(土)～15日(火)
※12日～14日は午前10時～午後6時・15日は午前10時～午後4時

▽展示内容　表具、美術作品全般（表装掛軸、屏風、額装、襖衝立、巻物等、他にシルクロード関係諸国等の協力出品作の書、絵画、拓本等）

◎製作実演有り

▽入場料　無　料

▽その他

◎一部作品を希望者に販売する

◎作品展終了後、作品を増作、充実を進めて「ならシルクロード博」に参加予定

（問合わせ）

本作品展に関するお問い合わせは次まで。

事務局　奈良市三条桧町四一五（〇七四二）㉝一四三五

総合企画・設計・監理
株式会社 桝谷設計
代表取締役　桝谷博行
本社及び奈良事務所　奈良市大宮町1丁目6番21号　TEL　奈良（0742）34－1461（代）
京都事務所　京都市中京区御池通御幸町亀屋町京都府旅館会館　TEL　京都（075）221－1632（代）

総合企画・設計・監理
株式会社 福本設計
代表取締役　福本　毅平
○奈良事務所　TEL0742(34)2800代　奈良市大宮町6丁目4番地の21 〒630
○大阪事務所　○京都事務所

青年部便り

8月例会（家族親睦会）開催

「朝やで－早よ起きやー」の声で目が覚める。さっき寝たところやのにと思う。それもそのはず、いまだ世間覚めやらず只今午前4時45分、8月例会第2日目の朝である。これから子どもたちお待ちかねの地引き網が始まる。「よいしょ、よいしょ」のかけ声と共に海中からずるずるあがる網の中には、銀の鱗を輝やかせる、鰯に太刀魚等まあまあの収獲であった。

今年の8月例会、参加人数は、綿谷部長他35家族95名。担当は、青年部の名物男、知る人ぞ知る〝カセやん〟こと紺谷康朋氏率いる会員委員会の面々である。8月9日㈰会議所発午前7時30分、2台の観光バスに分乗し一路北陸へ。バスガイドの名調子にのせられながらの4時間あまり。最初の目的地芝生の生産で有名な北陸みどりの広場〝芝政〟に到着。80万㎡の敷地、芝生の丘から見おろす越前加賀海岸の絶景を満喫。子どもたちは、135mのサーフスライザーのあるジャンボプールへ、大人たちは180ホールのパットパットゴルフに挑戦と、初日から遊び心満載の8月例会でありました。

初日夜は片山津名物の大花火大会、親睦食事会と、家族共々うちとけ合う絶好の機会となったのであります。

2日目は、網を引いた後きれいな日本海で存分に海水浴を楽しみ、スイカ割りのゲーム等で大はしゃぎでありました。これでもか、これでもかのサービス満点の会員委員会の企画・運営に一同大満腹の8月例会でありました。



9月例会（県外研修）のお知らせ

▽とき　9月24日㈭
▽集合　奈良商工会議所　午前10時30分
▽行先　アサヒビール　吹田工場
◎ビール飲み放題の試飲会いろんなビールが飲めるぞ。



友好倶楽部便り

〔月例会開催報告〕

八月十一日㈫正午より、講師・桜井女子短期大学教授　南森正友氏をお招きし「美しく老いるために」パート2と題した講話を拝聴しました。

◇美しく老いるために－パート2－を拝聴して

思えば昨年、南森先生よりこの問題についてご指導を受け、高令化社会に対応し老年期を如何に生きるべきかを考えるよい機会を与えて頂いた。友好倶楽部会員は男女を通じ既に老年期に入っている者、やがて入ろうとする者にとって健康で若々しく美しく生きることは重大関心事であるだけに大変な好評を博しました。そこでこの度も再度先生を煩わして（パート2）を拝聴することになった。当日はお盆前の酷暑の中にも拘らず例月を上回る出席者数を見ることができた。この度は特に老人の健康は食生活が根本問題であることを具体的に而も平易に話され、一同自分の日常の健康に照準を当てつつ切実な問題として熟心に聞き入りました。また、もう一つの重大な問題として老人と性の問題をとりあげられた。私たちはこの問題については、口にすることさえいやらしいという先入観をもつのが常であったが、さすが専門医、教育学者の立場から至極まじめで切実感のある問題として老人と性を見直すべきことを強調されました。一同真剣な目ざしで先生の講演に耳を傾けている姿は、やはり高令者問題は個人福祉の問題であるばかりか、国、社会の福祉対策、老人医療問題とも深くかかわっていることを痛感させられました。八月例会の暑さも忘れて、今後の自分の心身の健康管理に一層留意すべきことをしみじみと感じさせられました。（中条記）

◎俳句同好会八月会より

白雨打つ水面に海女の躍り出る　佐川　太門

パラソルの斜めにすぎたる　松尾　柊

花木槿昨日の花の上に咲く　格子窓　沢井　鹿声

〔会員だより〕

◇名儀変更

・㈱協和銀行　(旧)小柴　薫氏
奈良支店長　藤岡　秀稔氏

・大和証券㈱　(旧)江口　文康氏
奈良支店長　渋谷　宏次氏

(旧)長瀬　収夫氏



ユーザーの心を製品に生かす
明新印刷株式会社
本　社　〒630 奈良市橋本町36　☎0742(23) 3131(代)　FAX 0742(26)0093
大阪営業所　〒543 大阪市天王寺区上本町6-6-1　☎06(771)4501・4996　FAX 06(773) 0492
成功させよう！　なら・シルクロード博

経営雑感

信頼性

「中国人は伝統的に、人間同志のつき合いのなかで信（信用、信頼または約束を守ること）を重んじてきた。日本人も信を無視してきたわけではないが、中国人と比べると、そのウエートは決定的にちがっている。

たとえば、こういう例がある。

友人や知人から、あるまとまった金を借りるとする。日本人なら、かりにそれが形式的なものであったにせよ、必ずといっていいくらい借用書を入れるだろう。ところが中国人同志のあいだでは、何百万、何千万といった金額の貸借を、一片の書類もつくらず、口約束だけで行なう場合が珍しくない。相手の人格と経済的能力を信用して貸すのだから、証文など必要ない、かりに相手が信用できない人間なら、そんな人の書いた証文などもらったところで意味がない、とかれらは考えるのである。

相手が約束を破って金を返さなかったらどうするか。そういう人間とは二度とつき合わないばかりか、すべての知人に対して、相手の男とのつき合いをやめたことを宣言する。そうなると相手の信用はがた落ちするから、極力、借金を返そうとする。

ちなみに、信（約束）を破った相手に対するつき合い停止は、中国人にとっては、このうえない損失と圧迫を意味している。

『いったん不信用を招いた人物は容易でない。すべての金融、取引き、共同事業、情報網から締め出されるばかりでなく、子女の縁談や家族の冠婚葬祭でもつき合ってもらえない断交状態におとしいれられるからである。しかもこの噂は、華僑の世界では不思議なほどの速さで広く伝わる。日本で起ったことが香港やシンガポールの華商のあいだに伝わるのに、一週間を要しない場合すらある』（彭濤著『中国・発想の秘密』）

華僑社会では、こういう制裁が暗黙のうちに約束の履行を保証しているのである。

だから、華僑社会では、信つまり口約束だけで、九九・九パーセントまではトラブルが起らない。その点、かれらの社会は人間同士の信を軸にして動いている社会である。」（守屋洋「老荘思想の読み方」徳間文庫）

これを読みながら次のようなことを思い出した。

それは戦後の混乱も漸く落着きはじめた昭和二十五、六年のことであった。産業の復興も次第に軌道に乗り、物産の見本市や展示会が、全国規模や府県単独で盛んに催されていた。丁度その頃奈良県の物産展を沖縄の那覇で開催することとなった。沖縄はまだ米軍の占領下にあり、そこへの渡航は簡単にいかなかった。特に困ったのは、物産出品者や関係者が渡航するための航空券を入手することであった。当時は、沖縄への航空便は外国機によるしかなく、したがって航空券の入手はドルで購入するしかなかった。ところがドルは製品を輸出している企業以外のものは持てなかった。渡航予定者の殆んどはドルを持っていなかった。開催日が近ずくのに航空券入手の目処は全く立たなかった。課長に命じられて大阪のある旅行会社に交渉に行った。というよりも泣き付いたのだった。「何んとか考えてあげましょう」ということでその日は帰庁し、電話を待つこととなった。翌日、「いい人を紹介するから、代金を持って来い」との電話があったので、二十余人分、二十数万円を持って旅行会社へ行った。連れて行かれて紹介されたのが台湾航空会社の関西総支配人という人であった。こちらの事情を一通り聞いたその方は「お困りの点はよく解りました。航空券は何んとか致しましょう。」といって代金を預っておくように指示した。係員が便箋に金額、自分の職氏名などを書いた預り書を持って来たので、それと引替えに現金を渡した。すると総支配人は「明日四時頃あなたの所へこの人に届けさせます」といって席を立った。私は深く頭を下げて辞した。華僑の間では約束に絶対に守られると聞いてはいたものの、帰りの電車の中でペンで走り書きされた預り書を見て、もしも航空券が届かなかったらとの不安が身体一杯に広がった。帰庁して課長に一通り報告してから、「もし航空券が届かなかったら、私が軽率だったということになるのでしょうね」というと、課長の返事は「そういうことだ」と明解だった。その晩私は寝むれなかった。翌日の午前から午後三時半頃までの長かったこと。もうあと半時間程と待っていたら四十五分過ぎ、昨日の台湾航空の係員が私を訪ねて来庁、二十余枚の沖縄行航空券を届けてくれた。私の不安は一瞬にふっ飛んだ。そして中国人の信義の厚さに今更ながら深い感銘を受け、強く脳裏に刻み込まれたのであった。

ところで、わが国では、こうした面は大丈夫だろうか。悪徳商法の跋扈、大企業の規則違反、また公約の有言不実行など誠に心許無い次第である。国際化が叫ばれている折、国内外での信頼性を高めることこそがわが国、国民の喫緊の課題と考らえれるが、如何なものだろう。

中小企診断士　井上誠逸

（先月号－四段目初めから十二行目「室間」は「空間」の誤りにつき訂正します。）

多色美術印刷・書籍・新聞印刷・包装・帳票印刷
共同精版印刷株式會社
会長　近東弘七
社長　近東宏光
本社工場　奈良市三条大路2丁目2番6号　電話 0742－33－1221番
東京工場　東京都荒川区東日暮里5丁目6－4　電話 03－802－4741番
大阪工場　大阪市南区島之内1丁目12番3号　電話 06－271－7951番
成功させよう！　なら・シルクロード博

求職者情報

問い合せ 奈良公共職業所 安定 ㉔5501
9月10日掲載分

性別	No.	職種	年令	経験	本人の希望 手取賃金（月収）	勤務時間（休日）	勤務地（通・住）	規模	住所	配偶者の有無	学歴・資格
男子	1	一般事務	25	百貨店外商3年	140,000円	9:00~17:00	奈良市	無	生駒市	無	大学中退・普通免許
	2	グラフィックデザイナー	27	営業 3年 広告制作 3年	130,000円	9:00~17:00	〃	〃	奈良市	〃	高卒・普通免許
	3	システムエンジニア	38	営業 12年	250,000円	9:00~18:00	奈良・大阪	30人	〃	有	高卒・普通免許
	4	建築施工管理	48	施工管理 26年	300,000円	9:00~17:00	〃	50人	生駒市	〃	高卒・普通免許 1級建築士
	5	営業	48	造船営業 10年	250,000円	8:30~17:00	〃	無	奈良市	〃	工業高卒 宅建普通免
女子	6	編集者	28	業界紙編集4年	150,000円	9:30~17:30	〃	〃	〃	無	大卒（文芸）
	7	歯科技工士	27	技工士 8年	150,000円	9:00~19:00	〃	〃	生駒市	〃	専修（歯科技工士）
	8	外来受付	41	外来受付 准看護婦	200,000円	8:30~17:00	奈良市	10人	奈良市	有	中卒・准看護婦
	9	老人ホーム寮母	44	寮母 5年	130,000円	9:00~17:00	県内	30人	〃	〃	中卒・普通免許
	10	ミシン縫製工	58	ふとんミシン14年	100,000円	9:00~17:00	奈良市	無	〃	〃	

小規模事業者の皆さまへ

安心して借りられる“無担保・無保証人”の融資です。

マルケイ資金融資

▶最高450万円までご融資します。
（運転資金400万円、設備資金450万円）

▶金利年5.1％です。
国が行っている小規模企業施策のひとつですから、金利は低利です。

▶返済は運転資金3年以内 設備資金5年以内です。

▶お問い合わせ
当所中小企業相談所 TEL 26－6222（代）

新会員

▽赤帽大内田急送・大内田守・宝来町八四二―九・運送業・㉝八五一一
▽南都コンピューターサービス㈱・林 繁・南京終町一―九三―二・コンピュータシステム開発・運用・㊶一二三一
▽㈱ササイ・笹井将生・千代ケ丘三―三―三〇・厨房設備設計施工・㊸九五六三
▽Tマート古市店・辰己重幸・古市町一七七二―一・スーパー・㊷八七五〇
▽焼鳥長尾本陣・山尾雅美・神殿町二八一・飲食・㊶二四七五
▽㈱ベルドボワ・林 秀吉・三条町二〇一―二・婦人アパレル・㉟一三九一
▽㈱ビューティばら・林 昭博・右京四―二―二〇・美容・㉑三三八六
▽山寿工務店・山本初喜・西城戸町一六・道路保安工事・㉓四七〇四
▽ファッションアート・ワンスモア・美並久美・三条桧町四一七―四・下着販・㉞一六四三
▽㈱カスガ・坂井脩一・北之庄西町二―九―四・木材販、建築請負・㊷四七八九
▽美容室貝・貝本鉄男・馬場町九―一・美容業・㉓三五一七
▽辻尾工務店・辻尾良三・佐紀西町九―一・建築設計施工・㉝三七一一
▽㈱万葉・岸本芳見・富雄元町二―六―四〇・輸入雑貨卸小・㊽二一五〇
▽㈱吉田企画・吉田文夫・秋篠町一〇〇五―一・印刷・㊺一三二〇
▽㈱川内工務店・森田 正・千代ケ丘三―一―二六・建設業・㊽一三〇〇
▽ウイズモア・脇村紀男・秋篠町一二九四―一・婦人服卸小売・㊻四五四〇

詰碁・詰将棋 解答

詰碁の解答

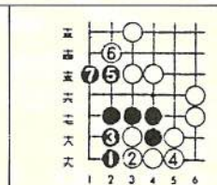

黒1の一間トビが手順です。黒3からアテると、白に1とハネられコウになってしまいますから気をつけて下さい。

詰将棋の解答



先手 持駒 歩二

正解手順 ■3二と□1一玉■1二歩 同玉■1三歩□1一玉 2一と□同玉■1二歩成□同玉■2四桂□1一玉■1二竜□3一玉■3二竜、まで17手詰め。

解説 と金と、歩の工作は必然手として、■1二歩成りから■2四桂が詰め形の心得。

奈良商工会議所共済制度の一環として

安い掛金で高額保障の 生命共済制度
豊かな老後のために 終身年金プラン

受託会社 日本団体生命保険株式会社
お問い合せは 奈良商工会議所 TEL26-6222

奈良商工会議所特定退職金共済制度

―福利厚生は、まず『退職金制度』の確立から―

協栄生命

• 奈良支社 〒630 奈良市高天市東町7 TEL 0742 (23) 5341 (代)
• 中央支部 0742 (26) 7369
• 大宮支部 0742 (34) 6617

贈与と税金
「出世払い」は贈与に

贈与税は、個人から財産をもらったときに、かかる税金です。

そこで、贈与税はどのくらいの財産をもらえばかかるのか、計算はどのように行うのかなど、そのあらましを説明しましょう。

贈与税の計算

まず、その年の一月一日から十二月三十一日までの一年間に、個人から贈与を受けた財産の価額を合計します。これを贈与税の課税価格といいます。

つぎに、この課税価格から基礎控除額の六十万円を差し引き、その残額に税率を掛けた額が贈与税額となります。したがって、一年間に個人からもらった財産の価額の合計額が六十万円以下であれば贈与税はかかりません

贈与税の税率は、十パーセントから七五パーセントまで、課税価格に応じて高くなる超過累進税率になっています。

贈与税の課税価格は、贈与を受けた財産を時価で評価して計算することになっています。

贈与税の配偶者控除

夫婦の間で居住用不動産などの贈与があったときに次の要件のすべてに当てはまれば、基礎控除のほかに最高一千万円が課税価格から控除されます。

この配偶者控除は、一生に一度しか受けることができません。

① その夫婦の婚姻期間が二十年以上であること
② 贈与財産が贈与を受けた人の居住用の土地、家屋（購入資金も含まれます）であること
③ 贈与税の申告期限である翌年、三月十五日までに、贈与を受けた土地、家屋（又は贈与を受けた資金で取得した土地、家屋）に実際に居住し、その後も引き続いて居住する見込みであること。

なお、この控除を受けるときは、贈与税の申告書に、
①戸籍謄（抄）本と戸籍の附票の写し
②贈与を受けた居住用不動産の登記簿謄（抄）本
③住民票の写し
を添付しなければなりません。

親族間の金銭貸借や名義変更

金銭の貸借はそれ自体、贈与ではありませんが、親子や夫婦など特別な関係にある人との間の金銭の貸借には、その返済について「ある時払いの催促なし」とか「出世払い」のようなものがあります。このように、形式的には金銭の貸借になっていても、実質的に贈与と認められるものについては贈与税がかかります。

また、金銭のやりとりをしないで不動産や株式の名義の変更をした場合や、個人から著しく低い価額で財産を譲り受けた場名、債務を免除してもらったり肩代わりしてもらった場合など、経済的な利益を受けたときは、実質的に贈与を受けたことになりますから、贈与税の課税対象となります。

贈与税の正しい申告と納税

贈与税の申告は、贈与を受けた年の翌年の二月一日から三月十五日までに、贈与を受けた人の住所地の税務署にすることになっています。

納税の期限も申告期限と同じ三月十五日までです。期限までに完納されないときは、未納となっている税額に年一四・六パーセント（納期限の翌日から二か月を経過する日までは、年七・三パーセント）の割合で延滞税がかかります。

なお、贈与税額が五万円を超えていて一時に納付することができないときは、五年以内の年賦で納める延納の制度があります。この場合には、延納期間中、年六・六パーセントの割合で利子税がかかります。

蠟梅句会　八月例会

夏の旅富士の山水賜ひけり　黒川 和子
浜木綿の群れ咲くかをり波の音　近東 静子
花桔梗塚に薄れし紋もまた　斎藤 敏子
初蟬を聞きて箸とる旬料理　並川 寿子
緑蔭やギター乙女の片えくぼ　野村 秀子
手のふれて折らで過ぎゆく白木槿　東口 秀子
涼気呼ぶ森のひぐらし三輪詣で　山口マサエ
軍力の箱そのまゝに終戦日　山本マス子
新らしき湯殿やすけし祭の夜　横田万里子
竿竹の売声遠く雲の峯　垣内 千代
虫払ふ山高帽子捨てもせず　喜竹 愛子

個性を知的に表現する

エヴォ BOUTIQUE ブティック ハヤシ

■奈良ファミリー1F ■学園前ショッピングセンター ■奈良ファミリー2F

ASUKA TECHNICAL PROCESS CO., LTD.

企画・デザイン・版下・製版

確実な情報処理は、より正確なフィニッシュと製版技術によって生まれます。
飛鳥製版では最高の技術で情報処理活動に奉仕しています。

常に一歩先を見つめ よりよい製品を目指しています。

●より正確な情報処理を追求する 飛鳥製版株式会社
奈良市北之庄西町1丁目6-16 〒630
PHONE:0742-61-1766代
FAX:0742-61-8492