第230号

奈良会議所ニュース

発行所：奈良市登大路町36番地2　奈良商工会議所　編集責任者：紺家　稔　印刷所：共同精版印刷㈱　1部50円（購読料は会費に含む）

マル経推せん状況（10月分）

金額　一、五五〇万円
件数　五件



優良従業員89名を選考

選考委員会で決定

当所恒例の優良従業員表彰の被表彰者を選考する委員会が先月九日、当所において開催され、知事、市長表彰を含む八十九名を表彰することを決定した。

委員会では、各企業から推せんのあった方々を、勤続年数等多面的に慎重審議され、知事表彰三名、奈良市長表彰三名、日商会頭・当所会頭連名表彰三名、当所会頭表彰八〇名を表彰することを満場一致で決定した。

被表彰者の氏名等については次号に掲載予定。

11
1987

目　次

財テクブームと落とし穴……2
マル経審査委員を新規委嘱……2
大型店出店調整について……3
中小企業講習会ご案内……3
『企業年金導入の手引』
第一生命保険㈱
調査役　新井鋼太郎……4
全商婦連総会、仙台で開催……5
＜贈答のマナー＞……6
人の使い方・新人類の物差し…7
青年部・友好倶楽部便り……8
経営雑感　完ペキ主義……9
所得税第2期分の期限は
今月末日まで……10

NTT　'88年賀用
10日タイプ
モデルデザインカード
50枚1万円から作れます。（通話料別）　年賀用デザインカードをご用命のお客様に無料で年賀紙袋をさしあげます。
お問合せ・お申込みはお気軽に　NTT奈良電報電話局　TEL（0742）26-0000


古き都のおもてなし
奈良ロイヤルホテル
〒630 奈良市法華寺町254 TEL.0742-34-1131
ご予約・お問い合わせ 0742・34・1131
奈良はいま世界へ、未来へ、ホスピタリティーの新時代。
日本を代表する国際観光都市であり、21世紀のモデル都市"関西文化学術研究都市構想"の中にある奈良。「奈良ロイヤルホテル」は、新しい時代に向って動き始めた古都奈良で、世界の人々をお迎えするにふさわしい、国際感覚と格調をもったホテルです。
●インターナショナルクレードの和・洋120の客室
●あらゆる集いに対応する、大・小11室の式典会場（最大2000名収容）
●結合結婚式場（神前・仏前式場、写真室、着付室、控室完備）
●味とくつろぎのレストラン&バーラウンジ/ロビーラウンジ・会員制バーラウンジ・イタリアンレストラン・日本料理
●ヘルシー&スポーツ　奈良ロイヤルスポーツクラブ/天然温泉プール・レディース&メンズサウナ・アスレチックジム等
●300台収容の大駐車場

NEC
新発売
標準価格298,000円
取付調整費20,000円
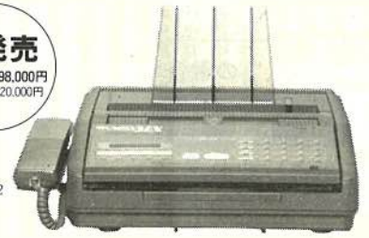
C&C
日本電気株式会社　奈良支店
〒630 奈良市高天町22-2（玄林堂安田生命ビル）☎(0742)26-1622
販売店　奈良デュプロ㈱ ☎(0742)62-1771
近畿オーエーシステム㈱ ☎(0742)26-1695
FAXと留守番電話が一緒になった《ネファックス3EX（スリーエックス）》。
NEFAX 3EX

★ご案内　会員募集中！
通産省許可番号（友）第5010号
モリモト家具友の会
毎月3,000円づつ積立てて、1年後には40,000円のお買物。それも会員特価での提供です。ぜひご加入下さい。
モリモト家具各店で受付けて居ります。

あなたの街の家具専門店
暮しに奉仕 森本家具 モリモト家具
●西大寺本店　奈良市二条町1-1-9　☎0742(33)7671㈹
●生駒店　生駒市谷田町1250　☎07437(4)2181㈹
●郡山店　郡山市丹後庄町角垣内　☎07435(6)2731㈹
●橿原店　橿原市四条町660-1　☎07442(2)4545㈹

DDI　市外電話サービス
0077
市外電話がお安くなります。今すぐお申込下さい。
第二電電　特約店
南都商事株式会社
奈良市登大路町　奈良商工会議所4F
TEL　0742-26-6203
FAX　0742-27-1267
（南都銀行グループ）

個性を知的に表現する
エヴォ BOUTIQUE ブティック シャン
■奈良ファミリー1F　■学園前ショッピングセンター　■奈良ファミリー2F

今後は設備投資など本来の目的に

企業財テクブームと落とし穴

企業をめぐる環境はこのところ急速に変化していますが、そのひとつに投機の時代の到来があります。企業の六十一年度決算は、円高不況の下で大幅な減収減益を余儀なくされましたが、営業外収支で黒字をあげた企業が急増しました。

例えば和光経済研究所の集計によりますと、東証一部上場企業九百七十六社（銀行、保険、証券を除く）のうち四百六十八社、つまり二社に一社がこの期の決算で営業外黒字を計上しました。

この営業外収支は、受け取り利子・配当、為替差益、有価証券売却益などから支払い利子、為替差損などを差し引いたもので、本業による収支ではなく、いわゆる財テク収支の性格をもっています。とくに本業の苦しい製造業が営業外黒字を出したのは、この集計を始めた昭和三十九年度以来初めてであり、各企業が財テクで生き残りをかけようとした必死の姿が浮かび上がってきます。

ただ一口に営業外黒字といっても、その中身は、余裕資金や転換社債などで低利調達した資金を運用して利益をあげている前向きの財テク派と、決算対策のためやむをえず保有有価証券等を売却した後向きのケースの二つに分かれます。

こうした事態になったのは、わが国の金利が歴史的な低水準となった半面、先行き不透明な経済環境の中で、設備投資などに向かう産業の資金需要が小さいため、カネ余り現象が生じ、これが更に金利を押し下げるという関係が定着したからです。物価が安定した効果も無視できません。したがって企業としてはこの余資を、債券、株式、外債など少しでも有利な対象に投資することになりますが、これが更に進むと、余資を運用するのではなく、運用のために資金を調達するという〝積極的な財テク〟を行う企業もでてくるようになりました。

こうして今や経営者の資質が「投機の才能」によっても評価される時代になりましたが、最近、関西のローカル企業であるタテホ化学工業（資本金二十四億円）が債券先物市場で二百八十億円もの損失を出したことは、ここ数年来の財テクブームに冷水を浴びせることになりました。一民間企業の財テク失敗がこれほど内外の市場に影響を与えたことは前例がありません。

財テクブームの主役、国債は国の借用証書で、本来、元本・利子の安全性は一〇〇%保証されている安全・確実な投資対象です。

しかしこの国債を中心とする債券の相場は、金利の先安観が広まると価格は急騰（利回りは低下）し、逆に金利が上昇しそうだとなると価格は低落（利回り上昇）し、しばしば一方通行の動きをしがちです。

債券市場の指標銘柄である八十九回国債でその動きをみますと、金利低下が見込まれた昨年暮れあたりから値上がりし始め、この春先からは急騰場面となり満期まで待っていたら百円にしかならないのに五月半ばには百十八円台まで値上がり（利回りは史上最低）しました。しかしその後一転して金利の先高観が広まり、相場は暴落に近い状態になりました。

タテホ化学工業の場合、この国債の現物取り引きでなく、「将来の特定の日にあらかじめ決めた値段で売買する」先物取り引きで相場を張って大ヤケドを負ったわけです。

この債券先物取り引きは昭和六十年十月より東証で開始されたもので、取り引き単位が一億円と大きいうえ、三%の証拠金で三十三倍もの投資、つまり三千万円で十億円の売り買いができるため、巨万の富がころがり込んでくる半面、ヨミを誤ると大損失を蒙ることになります。

このところ景気もどうやら立ち直ってきました。したがって今後は余裕資金もしだいに設備投資など本来の目的に向けられると思いますが、債券、株式市場の動向は流動的ですから、慎重な資金運用が必要と思います。

三菱総合研究所
総合調査部長　坂本俊造

マル経審査委員を新規委嘱

当所小企業等経営改善資金審査委員の任期満了にともなう委嘱替えについて次の各氏に新規委嘱した。任期は六十四年九月末日まで。

委員長
岡本栄一（当所副会頭）
委員長代行
杉本充弘（奈良市経済部長）
委員
紺家　稔（当所専務理事）
住井恒雄（業界代表）
鍛冶義郎（〃）
水谷悦郎（〃）
裕　恒造（〃）
上村英文（〃）
山上文雄（〃）
（順不同、敬称略）

講演会

とき　12月3日（木）午後二時～同四時
ところ　当所四階中ホール
テーマ　『中小企業活性化への道』
講師　京都産業大学教授　経営学部長　柳原範夫氏
参加費　無料
※問い合せ　当所業務指導課まで　TEL㉖六二二一代

まごころこめて家づくり街づくり25年
土地建物分譲・仲介・賃貸
三和住宅株式会社
会長　小林茂市　社長　小林　喬
本社　〒631　奈良市西大寺東町2丁目1番63号（近鉄西大寺北口前）　TEL0742（33）0561
大阪支店　〒543　大阪市天王寺区東高津町12番16号（上六ビル1階）　TEL 06（761）5550
高の原支店　〒631　奈良市右京1丁目4－1（サンタウン総合展示場内）　TEL0742（71）7000

大型店出店調整について

八月二十六日開催の商調協において、一五店舗の事前調査が結審されました。

この事前調整結果に基づいて九月三日第2種大規模小売店舗四店舗の小売業者の届出がなされ、左表の通り一〇月一日正式商調協で結審がなされました。

第二種大規模小売店舗における小売業者の届出調整結果一覧表

（昭和62年9月3日届出）

届出者の名称	所在地	店舗の名称	店舗面積	閉店時刻	休業日数	開店日
㈱奈良オレンジタウン	奈良市押熊町404番地	㈱奈良オレンジタウン奈良店	993㎡	午後7時（但し日曜、祭日に限り午後8時）	年間30日	昭和63年2月4日
㈱ベターライフ	奈良市宝来町887番地	ベターライフ西大寺店	1,442㎡	午後8時	年間30日	昭和63年2月4日
アレックスウェル㈱	奈良市法華寺町字南神明134-1	シーグラー奈良	827㎡	午後8時	年間30日	昭和63年2月4日
上新電機㈱	奈良市三条町478-1	上新電機奈良店	1,457㎡	午後7時（但し年間90日に限り午後7時30分）	年間40日	昭和63年6月1日

昭和62年10月1日
奈良商工会議所商業活動調整協議会

昭和62年工業統計調査等の実施について「お願い」

事業所のみなさん、本年十二月三十一日現在でつぎの三つの調査が実施されます。

(1)工業統計調査
製造業に属する事業所を対象に、工業の実態を明らかにする目的で実施され、調査結果は、各種の行政資料として広く利用されます。

(2)石油等消費構造統計調査
製造業にあっては従業員30人以上の事業所、商業にあっては20人以上の指定商店を対象に、石油を中心とするエネルギー消費の実態及び動向を的確に把握するために実施され、中・長期的な総合エネルギー政策の遂行に必要な基礎資料となります。

(3)工業実態基本調査
製造業に属する事業所を経営する企業のうちから、通商産業大臣が指定するものを対象に、工業の実態を明らかにし、中小工業施策の基礎資料を得ることを目的として実施されます。

調査にあたっては、知事から任命された調査員が事業所へ伺い、調査票の記入についてお願いしますから、該当事項に記入のうえ、指定期日までに調査員にお渡し願います。

調査票の秘密は厳守され、統計以外の目的に用いられることは絶対にありません。ぜひ、ありのままを御記入のうえ提出していただきますよう、よろしくお願いします。

また、この調査は、毎年、年末年始の大変お忙しい時期に実施されていますので、誠にお手数をおかけしていると思いますが、大切な統計ですので、よろしく御協力のほどお願い致します。

中小企業講習会ご案内

○とき＝11月25日（水）午後1時から受付
○ところ＝奈良商工会議所5階ホール
○テーマ＝イベントによる経済効果と今後の見通し
　　―シルク博と地域活性化―
○講　師＝牧田正一路日経流通新聞編集長

※受講希望者は電話かはがきで奈良市経済部商工課（〒630 奈良市二条大路南一丁目1－1　☎㉞1111番）へ申し込んで下さい。

秋の褒章・叙勲

謹んでお祝い申しあげます。

［秋の褒章］
▽黄綬褒章
桝谷博行氏（常議員）
岩田宗二氏（会員）
森家　晃氏（会員）
▽藍綬褒章
箸尾達哉氏（副会頭）
平井龍一氏（監事）
［秋の叙勲］
▽勲四等瑞宝章
開高　覚氏（元副会頭・現顧問）
▽勲五等瑞宝章
佐川太郎左衛門氏（会員）
（順不同）

BEAUTIFUL SCENE
Photo
photo studio W Watanabe
●フライダル・フォト
●ファッション・ポートレート
●ステージ・フォト
●コマーシャル・フォト
■ファッション・ポートレートは本店ヒル4Fイメージスタジオで撮影。
渡辺写真館
●本店／奈良市鶴福院町26（猿沢池南100m）TEL.(0742)22-3835・26-3344
●支店／近鉄奈良駅前支店（三和銀行ビル2F）TEL.(0742)26-6660

企業年金導入の手引

老後保障、資金保全で安心感

第一生命保険㈲法人業務部
調査役　新井鋼太郎

わが国における企業年金のルーツは何か、と問われれば、世に「三井家憲」と称される宗竺遺書の中で、退職手当について述べている次の一文をあげたい。

「使用人には慈悲の心をもって優遇しなければならぬ。使用人の吉凶に関する費用は積立金から出してやらねばならぬ。その他使用人の退職手当や特別賞与も積立金から出さねばならぬ。同族には特別賞与の必要はない」（享保七年〈一七二二〉現代語訳）

退職手当に関するこの考え方は、明らかに封建時代における雇用関係に基づくきわめて恩恵的なものであるが、従業員の退職金のための費用の事業主による拠出、役員の除外という奇しくも現在の適格年金における、二つの重要な条項を含んでいることは注目に値する。

従業員の長年の労苦に報いるという一点については、今も昔も変わらない。

退職金に対する考え方は戦後のきびしい時代を経て、徐々に変わってきているが、やはりその中心は従業員の老後保障に絞られるといってよい。これはわが国の老齢化が諸外国にその例を見ないハイ・スピードで進み、多くの国民が自分たちの老後をどう支えていったらよいか、頭を痛めているからである。

一方、経営者としては厚生年金と自社の退職一時金という、従業員の老後保障機能のための支出を二重に負わされているわけで、これが昭和三十二年八月の日経連の政府に対する「企業年金の課税政策に関する要望書」となった。そして退職金支出の増大に対する防衛、前記重複機能の調整を目的とした昭和三十七年の適格年金、四十一年の厚生年金基金両制度の実施へと至った。

適格年金は一定の要件を満たす従業員のための退職年金制度で、そのために必要な掛金が生命保険会社・信託銀行等の社外の金融機関に積み立てられ、その掛金は損金算入という税法上の優遇措置が受けられる。今や七万の企業がこの制度を取り入れているが、発足後二十五年を経て、制度の整備と共に充実の段階に入ってきている。

厚生年金基金もまた最近人員規模の緩和が行われ、基金数千二百近く、年金資産においては適格年金をかなり凌駕している。

企業年金の導入は次の三段階に分けられる。

第一段階　条件の整備

現状の問題点の整理、すなわち会社として年金制度を導入する目的をはっきりさせる。

①退職金負担の合理化

従業員の高齢化ならびに給与の上昇に伴う退職金負担の増大を、年金化による費用の平準化によって抑制する。

②老後保障の充実

中高年層に労働意欲を持たせると同時に、若年労働力の確保を図るための労働条件の改善。総合的な企業福祉対策の一環としての企業年金制度を創設する。

③節税対策

適格年金掛金の全額損金算入という税法上の利点の活用、退職給与引当金の税法基準が退職金要支給額の四〇％に引き下げられたことに対する防衛など。

第二段階　細部の詰め

年金制度導入に要する費用と将来の収支予測、退職給与引当金との関連など、制度面・経理面での検討を行い、担当部門としての制度案を決定する。

制度設計に当たっては、加入者の範囲、年金受給資格を定め、年金受給期間・年金額等については特に従業員の意向を十分反映させることが必要である。

次に制度実施のために必要な掛金額の算定となるが、技術的な問題もあるので生命保険会社や信託銀行等の担当者に行わせる。その計算結果に基づき会社経理との見合いにおいて、適宜、案の手直しをする。

年金制度導入に当たっては必ずしも始めから完全なものを求める必要はない。

適格年金では年金額・掛金額について、いくら以上でなければならぬという制限はないし、それに制限を設けては健全な年金制度の育成は図れない。いわゆる「過去勤務債務」（注）があまり大きくならないうちに、企業としてできる範囲から始めることが望ましい。

第三段階　まとめ

上層部の意志決定・従業員へのPRは企画段階から従業員代表、あるいは労働組合を参加させることにより、能率的に進められる。

以上企業年金制度導入に当たっての要点を述べた。受給年金の税法上の取り扱いなど、なお従来の一時金制度より不利な面も見られるが、基本としては社外積み立てによる年金資産の保全、従業員の老後保障に対する安心感こそ、強調されるべきであろう。

公的年金給付の一層のきびしさが予想される今日、企業年金の重要性はますます高まってきている。かなりの企業が企業年金を導入しているが、その充実は今後も図られねばならない。筆者としては「まだまだ企業年金、これからこそ企業年金」と、声を大にして提唱したい。

―・―・―・―・―

（注）年金制度を創設する場合、すでに在職している従業員に対する年金給付を年金制度発足前の勤務年数を通算して決定する時、過去勤務期間に対応して発生する債務の評価額

岡専印刷
岡本専商株式会社
〒630 奈良市法蓮仲町1086
TEL (0742) 22-0940
FAX (0742) 27-5220

あなたとなら大和路
奈良定期観光バス
お問合せ／定期観光営業所☎0742－22－5263
奈良交通

「シルクロード博」

世界最大の綴れ織

「法隆寺金堂壁画飛天」製作開始

テーマ館のエントランスゾーンに「西陣綴れ織」による「法隆寺金堂壁画飛天」が展示されることが決まり、このほど西陣織工業組合によって制作がスタートした。完成すれば、綴れ織としては世界最大のものになる。

絵柄は、法隆寺の協力でわが国の代表的飛天のひとつ「法隆寺金堂壁画飛天」が選ばれた。

今回の綴れ織りは、幅七メートル、高さ二・三二メートルという大きさは、わが国ではかつて織ったことがなく、「世界的な綴れ織の歴史の中でも前例がない」とのこと。また、織りも二人の製織者の手による共同制作になり、これもはじめてのケースとなる。

全商婦連総会、仙台で開催

全国商工会議所婦人会連合会の第十九回総会が、先月二十一日から四日間にわたり仙台市において開催され、当所から並川会長ら十六名が出席した。

二十一日に開催された総会では、「四全総に見られる多極分化を図る」「相続税法の改正」等について、提案がなされ、これらの議案について協議のうえ、関係方面に要望することを決定した。

また、前日に開かれた理事会において、次回総会の開催地を京都にすることを申し合わせた。

ご利用下さい JANコード 登録事務

近年、POSシステムを導入する小売業の増加に伴い、商品を納入する卸売業者や製造業者の方々にJANコードのソースマーキング（印刷表示）を求めるケースが増えております。

自社商品にJANコードをソースマーキングするには、㈶流通システム開発センターに対して登録申請を行い、商品メーカーコード（番号）を付与してもらう必要があります。

当所におきましても、このJANコード印刷表示に必要な商品メーカーコードの新規登録、更新登録の受付を代行しております。

詳細については当所中小企業相談所㉖六二二二までお問い合わせください。

今後の検定日程

▽珠算
試験日　63年2月7日
受付　63年1月11日～14日

▽販売士
試験日　63年2月17日
受付　63年1月26日～28日

○この他、詳細については検定係までお問い合わせ下さい。

世界歴史都市博開催中！

「歴史は人間物語。都市はその夢舞台」をキャッチフレーズにした『世界歴史都市博』が今月八日から二十九日まで京都府総合見本市会館で開催されている。

当日入場券は大人一五〇〇円、中・高生一〇〇〇円、小学生五〇〇円。詳細については同博事務局まで。

TEL　〇七五（六〇三）二一七〇

エコノミー切符は現金と引換えに！

―新幹線エコノミー切符取扱いを一部変更―

昭和60年4月より会員サービスの一環としてエコノミー切符をご利用頂いておりましたが、この度、都合により取扱いが次のとおり一部変更になりました。

▶購入を希望される方は当所総務課窓口（2階）にて、申込書に所定事項ご記入のうえ、現金を添えてお申し込み下さい。

大阪・京都←→東京
普　通　11,500円（片道）
グリーン　14,200円（片道）

▶受付時間　平日　午前9時～午後5時
土曜　午前9時～正午
※日・祝日は休み

◎その他、不明な点は当所総務課までお問い合せください。

TEL　26－6222㈹

蠟梅句会

山荘を小さく残して芒原　斎藤敏子
篝火に神将うかぶ観月会　並川寿子
青みかん高松塚へ孫つれて　東口秀子
吾子の忌や墓参の道に早稲刈られ　山口マサエ
鍵もたぬ生活に馴れて秋簾　山本マス子
一房を小鳥に残し葡萄棚　横田万里子
コスモスのゆらぐほとりに犬昼寝　垣内千代
月待ちて佐保路まで押す乳母車　喜竹愛子
風吹けばとびゆくかも秋ざくら　黒川和子
姿消す青函の船いわし雲　近東静子
庭石にぬくもりのこる秋夕焼　野村秀子
奈良町に育ちて菊と講の世話　大島民郎

十月例会

中学進学 高校進学 公開模擬テスト・進学教室・学習講座
奈良県教育テスト協会
本部教室　奈良市杉ヶ西町33　TEL 0742(23)2123
橿原教室　橿原市久米町567　TEL 07442(8)0572
香芝教室　北葛城郡香芝町下田西4丁目　TEL 07457(6)4795
五條教室　五条市五条2丁目　TEL 07472(5)1270

ワードプロセッサの教育は！
オアシススクール
〒630 奈良市大宮町6丁目4－16　新大宮森田ビル3F
奈良校・梅田校・上新庄校
0742（35）1700㈹
★案内状・各種書類作成致します。
オアシス打鍵センター　0742（35）1706

贈答のマナー

贈り物は ヒザの横に置き挨拶

日本人は贈り物の好きな国民ともいわれ、お中元、お歳暮をはじめ、冠婚葬祭のつどいろいろな贈り物をあげたり頂いたりしています。

これは、贈答が人間関係をスムーズに運ばせる働きをもっているためですが、行きすぎると、金額的にも大変な負担になりますし、もらった方もお返しが大変ですので、「虚礼」はなるべくやめにして、人の心を楽しくさせる贈答について考えてみましょう。

まず、何を贈るかですが、その前に贈り物の渡し方と受け取り方という形式について。

贈り物を持参して相手の家にうかがう場合、贈り物は自分の下座側のひざの横に置きます。デパートなどで買ったものであれば紙袋に入っていると思いますが、それはそのままにしておきます。風呂敷に包んであれば、やはりそのまま。むき出しにしておくと、いかにも贈り物です、というように見えるわけです。

座ぶとんからおりて挨拶をしますが、挨拶がすんだら、その場所で、贈り物を紙袋や風呂敷から取り出して「つまらないものですが」と言って相手に差し上げるわけです。

頂いた側は、ていねいにお礼を言ってから、それを床の間に置くか、上座の部屋のすみに置いて飾ります。

故人の知人が訪ねてきた時などは仏壇等にそなえます。

贈り物によほど親しい人への略式のものでない限り表書をします。左にあげたものはその例です。

▼新年＝御年賀、御年始、お年玉
▼中元＝御中元
▼歳暮＝御歳暮
▼結婚＝御祝い、御慶、寿（返礼は寿、内祝い）
▼弔事＝仏式では御香典、御仏前、御霊前。神式なら御玉串料、御榊料
▼謝礼＝寸志、薄謝
▼記念品＝粗品、進呈
▼神社やお寺に御初穂、御仏前としてあげる時は右肩に小さく「上」と書く

さて、何を贈るかですが、お中元、お歳暮のような儀礼的な場合は、もらった方があまり気分的に負担にならないもの、つまりあまり高価なものはやめた方がいいでしょう。

とくに、返礼が予想されるような場合はそうです。これは相手の人の地位や収入である程度判断できます。

なお、お中元・お歳暮は、毎年同じものを贈るというのはいいことです。まず毎回贈り物を選ぶ手間が省けますし、相手もこの時期になると「そろそろアレが来るな」とそれを買わずにすむからです。

具体的にどんな時、どんな贈り物がいいのでしょうか。いくつかの例をあげますので参考にして下さい。

▼出産＝何枚あってもいい衣類や、紙おむつなども変わった贈り物として喜ばれるでしょう。祖父母からは預金通帳や記念の苗木などものちのちの記念になります。
▼誕生日＝子供同士でやる時は、本人のこづかい程度のものにさせること。ハンカチや文房具、ケーキ、クッキーなど本人に選ばせることが肝心です。
▼入学＝くつ下、ハンカチ、スポーツ用品、文房具、時計などのほか、図書券、文具券などがあります。
▼卒業＝社会人になる人にはバッグ、名刺入れ、さいふ、ベルト、くつなどサラリーマンの必需品がいいでしょう。大学卒業ならホテルのレストランや高級割ぽう、バー等への招待もマナーを身につけるのにはいいかもしれません。
▼結婚記念日＝夫婦間でと贈り物は楽しいもの。ペアの品物を毎年一つずつふやしていくのもいいでしょう。
▼賀寿＝数え年六十一歳の還暦から始まる長寿の祝いは、七十歳の古稀、七十七歳の喜寿、八十歳の傘寿、八十八歳の米寿、九十歳の卒寿、九十九歳の白寿、百歳の大斎とあります。今は還暦、古稀といってもまだまだ若い人も多いので、外出着、例えばセーター、帽子、ネクタイなどでもいいでしょう。ご病気だったり、傘寿ぐらいになれば、羽根ぶとんや、ひざかけ、毛布など。コツは多少若いかなという品を選ぶことです。
▼受賞＝通知後すぐなら、酒、鮮魚、果物、花など、客のもてなしにも使えるよなものがいいでしょう。

奈良商工会議所共済制度の一環として
安い掛金で高額保障の 生命共済制度
豊かな老後のために 終身年金プラン
受託会社 日本団体生命保険株式会社
お問い合せは 奈良商工会議所 TEL26-6222

奈良商工会議所特定退職金共済制度
―福利厚生は、まず『退職金制度』の確立から―
協栄生命
• 奈良支社 〒630 奈良市高天市東町7 TEL 0742(23)5341(代)
• 中央支部 0742(26)7369
• 大宮支部 0742(34)6617

日帰りから海外旅行まで
読売旅行
YOMIURI TRAVEL
一般旅行業登録第91号
〒630 奈良市高天町18番地
0742(26) 5555

あなたの街の交通公社
旅と生きる
おかげさまでJTBは75周年。
旅と生き、人とふれあい、旅をつくり続けてきたJTBは、いま新たな旅立ちの決意です。
エース
地球にやさしい ON THE LOOK
日本交通公社 奈良支店
〒630 奈良市西御門町28(近鉄奈良駅タクシーのりば前)
営業時間/月～土曜日 9:00～17:00 日・祝日は休業
☎0742―23―2525(代表)

人の使い方

会社の経営幹部たちの集まった会合での雑談で、ある会社のA氏が

「うちの若手社員の一人に、〝大阪の支店に行ってもらうことにしたから〟と話したところ、その社員が、勝手に決めないで下さい。妻とも相談しなくてはなりませんから、と言ったのには、こちらがびっくりした」

と話せば、別の会社のB氏も

「うちにもそんなのがいます。二年ほど前に社内結婚し、二人ともいまも勤めているのですが、実はこの二人、半年前に離婚して女性は姓も前に戻しているんですよ、こうした神経をどう思いますか」

といったように、次々と若年者批判の声が出てきた。

確かに、四十代、五十代の年齢層の人々の目からみれば、いまの若い人々の言動は理解しにくく扱いにくさを感じるかもしれない。しかし、これは彼らの言動を自分たちの物差しで評価してしまうからで、彼らを理解しようとするなら、何をおいても彼らの物差しを知ることが必要である。

例えば、前述した転勤問題にしても、仕事第一で考える経営幹部からみれば、この社員の言うことは理解できないであろう。しかし私生活や家庭優先でものを考える若い人々にとっては、当然の行動なのである。

さてこの行動や判断の基準となる物差しは人によっても違うし、時代によっても違ってくる。その違いが小さい場合は相互の理解もし、また同じ規範を守らせることも極めて困難になっていくから、まとめにくくなる。新人類の出現は、まさにこうした状態を作りだしているのである。

このような状態になった場合の対策は、基本的には二つある。

一つは教育などを通じて、昔からの物差しに一本化していくという方法であり、もう一つは、相互に相手の物差しを理解しあい、そのなかからみんながむりなく守れるような規範を作りあげていくという方法である。

前者は、全体主義の国などでよくとられる方法であるが、この方法はいまのわが国では部分的ならばともかく、すべての面にわたっての一本化は難しいし、またすべきではない。

とすると残る方法は、相互理解を進めてその中から、中高年層の人たちでも若い人たちでも、抵抗感をあまり感じずに守れるような規則や制度を新しく作っていくことである。企業でも若い人たちをうまく活用していこうと考えるなら、この問題と真剣に取り組むことが必要といえよう。

（商工中金本店経営相談所・内田知二）

新人類の〝物差し〟



詰碁問題

黒先コウ生き

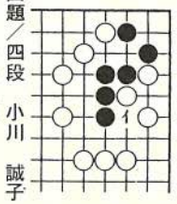

出題／四段　小川　誠子

『ヒント』単に黒イとアテるのはツかれて死んでしまいます。白の薄みを利用してコウして下さい。

（十分で三段）

（解答は11ページ）

詰将棋問題

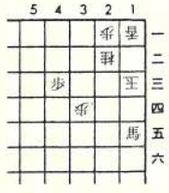

■持駒　桂香歩

出題／八段　高柳　敏夫

『ヒント』不自由な持ゴマを適所に使うこと。10分で初段。

（解答は11ページ）

《大きな安心　大きな信頼　雇用保険に加入しましょう》

雇用保険制度は、労働者が失業した場合に、一定の期間失業給付を図るほか、中高年齢者等の就職を容易にする雇用の安定・改善・能力開発・労働者の福祉の増進等多くの事業を行なっています。

また、事業主に対しては高年齢者（五十五歳以上～六十五歳未満）を安定所の紹介で採用された場合助成金が支給されますし、その他の助成金・奨励金も一定の条件のもとに支給されることになっています。

雇用保険は常用労働者を一人でも雇用している事業所はすべて加入しなければなりません。

未だ未加入の事務所は、この機会にぜひご加入されるようお願い致します。

なお、保険の手続きがわずらわしいとか、手不足のため事務処理に困っている事業主の方は、当所に労働保険事務組合を設けておりますのでご利用ください。お問い合わせは左記まで。

奈良商工会議所
労働保険事務組合
TEL㉖六二二二㈹

ユーザ協会の事業活動
◎電気通信サービスの向上と発展にユーザの意志を反映させます。
◎経営に役立つ最新の電気通信情報をわかりやすく解説してお届けします。
◎さまざまな電気通信サービスを企業活動に生かすためシンポジウム、セミナー活動を行います。
◎その他、ユーザ協会が企画する行事に参加できます。
◎入会についてのお問い合わせは
奈良地区電信電話ユーザ協会
事務局　奈良市登大路町36―2
奈良商工会議所内　26―6222
㈳日本電信電話ユーザ協会
奈良地区電信電話ユーザ協会

有限会社 あすか経営コンサルタント
新奈良パソコン・ワープロ教室
生産管理・販売在庫管理・財務・給与等のオフコン・パソコン導入指導、人事・労務管理、労働・社会保険等の相談実務の指導
パソコン・ワープロ教室、各種受託計算業務、ワープロ代行業務
（〒630）奈良市大宮町6丁目2―10 奈良タカタニビル3F ☎(0742)35-1259

青年部便り

―青年部創立10周年記念式典― 開催日せまる！

去る10月23日㈭、当所5F大ホールにて行なわれた10月例会において、10周年記念式典の趣旨説明及び概要の発表があった。

11月27日㈭午後1時30分より『明日の奈良を考える』―奈良22世紀青年部の挑戦―のテーマのもと、開催される大会にむけて、沢井実行委員長（実業印刷㈱）を中心に各理事がガッチリとスクラムを組み、各委員会で担当別に計画をすすめてきましたが、10月例会において各メンバーが一同に会しました。内容に少し触れてみましょう。

招待者は、当所議員を中心に、関係官公庁、各友好団体等、総数二五二名。また当日は、10周年を機に青年部OB会の設立も企画され、式典に花を添えることとなりました。記念事業として、各界よりお招きした著名人によるシンポジウム、その基調講演には、衆議院議員・山口敏夫氏（外務委員長）が予定されておりますが、懇親会では、研修委員会のメンバーによる〝奈良太鼓〟の披露等盛りだくさんの内容です。

青年部の挑戦、はばたけるか青年部。今後ともあたたかいご支援をよろしくお願いいたします。

62年度後期新入会員

①事業所名　②趣味

太田　一徳氏

①飛鳥製版㈱　②野球・スキー

岡田　邦彦氏

①岡田工務店　②カラオケ・食べ歩き

木下　強氏

①木下建装　②野球

國岡奈保也氏

①㈱國岡工務店　②魚釣

小鯛　邦彦氏

①㈱創美興産　②読書

中村　宏規氏

①中村印刷　②パソコン、オーディオ

青年部雑感

―事務局ノート―

昭和62年4月24日、定時総会をもって62年度の青年部はスタートしました。部長は、誠実を活動のバックボーンに、青年部のより以上の活発化を委員会の充実に求めたのです。

それを受けて、朝市を事業委員会（乾安彦委員長）。会員相互のより一層の親睦と例会出席会員の倍増計画を会員委員会（紹谷康朋委員長）。奈良太鼓の復活と機関紙の作成を研修委員会（岡本正一郎委員長）。またこれらを受けて総務委員会（奥西正博委員長）が今後の青年部の在り方を探ります。一挙に熱を帯び、事務局〝そこ退け〟の委員会活動にただ々頭が下がるばかりであります。この様な青年部の活躍は、皆様もご承知の様に一般新聞紙上でも見られる通りです。さあ、10周年（記念式典は11/27）をステップにさらなる飛躍を。

友好倶楽部便り

〔月例会開催報告〕

十月十三日㈫正午より、講師・西尾外科医院院長・西尾功氏をお招きし、大脳生理学の立場から「脳のはたらきと行動」と題した講話を拝聴しました。

◇脳のはたらきと行動◇を拝聴して

友好倶楽部ではかなり以前から健康生活や高令者の生き方の問題について再三話を承って来た。今回も人間生命を維持する人体の中でも、最も重要かつ中枢の働きを司る脳の構造とはたらきについてご講話を拝聴する機会を得た。

当初、専門的な脳生理学の難しい問題との意識で出席したが、予測に反して素人にもよく理解できる平易で、しかも脳の神秘的な働きについて話が進められ、一同脳の功妙な働きを一語漏さず聞き入る真剣さであった。

話の中で特に脳が人間を人間たらしめている働き―記憶・言語・運動・感覚・創造―の機能分担や脳細胞一五〇億が一日一〇万ずつ脱落して脳機能が薄れていくこと、この脱落を防ぐために頭（脳）を使うことが記憶・感覚・運動の機能低下を防ぐことになるという。

つまり「使わないと衰える」「使うところの細胞は若々しく生きて働く」との結論になり、高令者にとって頭（脳）を適度に使うことが老人ボケの防止になるとの話を聞き、前回の南森先生の「美しく老いるために」の講演と一脈通ずるところがあって有意義な月例会に終った。

（中条　記）

〔俳句同好会十月会より〕

水面に　頭を上げ
　亀が月を見る
佐川　太門

葡萄とる　額に日の斑
　ちらつかせ
松尾　柊

月の膳　栗飯、豆飯
　茸飯
沢井　鹿声

〔今後の行事予定ご案内〕

・月例会
十二月八日正午より
講　師　東大寺管長
　狭川　宗玄氏
テーマ　私の道標

・家族忘年会
十二月二十三日㈫
午後五時三十分～

〔会員だより〕

◇新入会員紹介
・㈱中江製作所
代表取締役　中江武雄氏
※六十二年十月十三日現在
会員数　二百五十名

◇名儀変更
・山一證券㈱
奈良支店長　保坂昭二氏
（旧）　石川　進氏
・コスモ証券㈱
奈良支店長
　橋本欣次郎氏
（旧）奥田　恵三氏

ユーザーの心を製品に生かす
明新印刷株式会社
本　社　〒630 奈良市橋本町36　☎0742(23) 3131(代)　FAX 0742(26)0093
大阪営業所　〒543 大阪市天王寺区上本町6-6-1　☎06(771)4501・4996　FAX 06(773) 0492
成功させよう！　なら・シルクロード博

経営雑感

経営相談などで、完ぺき主義というべきものによく出あう。例えば、お客に対して「返品の自由」を保証することが、商売上のサービスの一つの重要な要件であると話したことがある。その時、それは婦人用品販売の店であったが、店主は「それはそう簡単に出来にくい」という。「なぜ」と問い返すと、「土曜日の午後買って、日曜日にそれを着て大阪へ遊びに行き、月曜日に返品しにきよりますねん」との答である。そこで「それを大阪へ着ていったという証拠でもあるのか」と問うと、「それはわかりますよ」というだけであいまいである。さらに、「着ていったとして、そのようなことが、一体、一週間に一回あるのか」と問うと、「いいえ」、「それでは一ケ月一回はあるのか」と重ねて問うと、「いいえ」という。「では一年に一回はあるのか」と三度問うたら「一年に一回必ずあるわけでもありません」とのことである。返品の自由を保証するといっても、それには一定の条件があることはわかるが、この場合問題なのは、めったに起らないような例外的なことがあるからとの理由で、返品の自由を拒否する節がある点である。

例をもう一つ。米穀店でよく苦情に、「夕方六時頃になって、『これから炊く米がないから、直ぐ持って来てほしい』という電話が多い」という。それも、その近所に配達して帰った直後にかかる場合があるという。こうした事態に困った東京のある米穀店では、考えた末、米屋のお客は固定客が多い、したがって個々のお客の家族数と米の注文量からその消費日数が割り出すことができる、すると前回配達日から次回の配達日を特定できる、だとすれば、それらの特定日すなわち配達すべき日に割当てていけば、ある日の配達先がきまり、これによって、計画配達ができる、と考えた。勿論、自店の休日や理屈の上から算出された配達日にのを嫌うお客も少なくないのでどうも……」という返事だった。ここでも一〇〇%計画配達ができないのであればやる気がしないということのようである。

完ぺき主義

余裕を考えて修正は必要であった。充分に準備した上で実施した結果、過半のお客に計画配達が出来るようになり、さらに計画配達の軒数を増やす努力をしているという。これによってガソリン代が節約でき、お客へのサービスの向上をはかることにより多くカネをかけることができるようになったともいう。この話を二、三の米穀店で話したことがあった。ところが「そういけばよいのですが、米があるのに前もって配達されるのは、先般見られたような日蝕などの物理的法則に従う現象であって、社会現象では完全に出来たり、予測することはむしろ不可能である。そこで、社会事象では理想や完ぺきさは、あくまでも目標であって、それに一歩でも近づくよう努力することが大事なことである。その努力が社会を進歩させ発展させてきたわけである。

そうした考え方から経営管理や経営計画また経営予測においては、九五%から一〇〇%の範囲を一〇〇%と読むのである。例えば販売計画において、その計画値に対し実績が九五%以上であれば、計画未達成だと非観する必要ないし、一〇五%だからといって計画突破だと躍りあがる程でもないので、計画をまずまず達成とすればよいわけである。

要は、理想または完全に対し一歩でも近づくように努力することが大切であって、それを完ぺきに達し得ないことをあげつらって、行動を起さないことに問題があるのである。完ぺき主義には、往々にして行動を起さないことへのいいわけに使われるきらいがあるように、私には思われるのである。

中小企業診断士
井上　誠逸

経営セミナー

女性について考える

▽場所　当所地階会議室

日時		テーマ	講師
11月18日（水）	10：00～12：00	企業の法律問題	川井法律事務所 弁護士　川井信明氏
	13：00～16：00	売上を伸ばすアイデア開発の方法	㈱創合コンサルティング 代表取締役 伊藤俊吾氏

日時		テーマ	講師
11月26日（木）	14：00～15：30	女性の時代の実像と虚像 ―いまなぜ女性の時代といわれるのか―	武庫川女子大学 助教授 小松満貴子氏
	15：30～17：00	市場の変化と女性市場 ―市場は女性化する―	博報堂大阪支社マーケティング部 部長　福本康資氏

▽場所　当所四階中ホール
▽お問い合わせ
何れも当所まで
TEL㉖六二二一㈹

多色美術印刷・書籍・新聞印刷・包装・帳票印刷
共同精版印刷株式會社
会長　近東弘七
社長　近東宏光
本社工場　奈良市三条大路2丁目2番6号　電話 0742－33－1221番
東京工場　東京都荒川区東日暮里5丁目6－4　電話 03－802－4741番
大阪工場　大阪市南区島之内1丁目12番3号　電話 06－271－7951番
成功させよう！　なら・シルクロード博

求職者情報

問い合せ 奈良公共職業安定所 ㉔5501

11月10日掲載分

性別	No.	職種	年令	経験	本人の希望 手取賃金（月収）	勤務時間（休日）	勤務地（通・住）	規模	住所	配偶者の有無	学歴・資格
男子	1	測量士補	33	測量 14年	250,000円	9:00～17:30	奈良市		奈良市	無	高卒（測量科）・普通免許
	2	事務員	24	配達 電話応対 1年	120,000円	9:00～18:00	奈良・大阪		生駒市	〃	大卒（法律）・普通免許
	3	管理薬剤師	43	病院薬剤師15年	300,000円	8:30～17:30	奈良市		〃	有	薬剤師・普通免許
	4	建築技術者	42	現場管理 22年	200,000円	9:00～17:30	大阪・奈良		奈良市	〃	2級建築士・2級施行管理士・普通免許
	5	ボイラーマン	62	ボイラーマン 6年	130,000円	9:00～17:30	奈良市		〃	〃	1級ボイラー免許 第1種免証
女子	6	事務員	20	店員 酒類販売 2年	120,000円	9:00～17:00	奈良市		生駒市	無	高卒・調理師
	7	プログラマー	25	プログラマー 3.5年	150,000円	9:00～17:30	奈良・大阪		〃	〃	大卒（英文科）
	8	経理事務	45	銀行事務 9年 経理事務 6年	110,000円	8:30～17:30	〃		奈良市	有	珠算3級・簿記2級
	9	手芸品販売	42	百貨店販売7年	100,000円	9:00～18:00	奈良市		天理市	〃	珠算2級・書道1級
	10	一般事務	55	協会事務 10年	130,000円	9:00～17:00	〃		奈良市	〃	高卒

小規模事業者の皆さまへ

安心して借りられる“無担保・無保証人”の融資です。

マルケイ資金融資

▶最高450万円までご融資します。
（運転資金400万円、設備資金450万円）

▶金利年5.2％です。
国が行っている小規模企業施策のひとつですから、金利は低利です。

▶返済は運転資金3年以内 設備資金5年以内です。

▶お問い合わせ
当所中小企業相談所 TEL 26－6222（代）

新会員

▽小野商会・小野隆夫・三条本町九－一－七〇九・住宅設備機器販・㉞七〇四四
▽奥田タイル・奥田俊二・法華寺東町三五一－一四・タイル業・㉟一〇八六
▽亀石工務店・亀石隆行・疋田町三－七－八・建設業 ㊻五〇二四
▽木下建装・木下覚己・法華寺北町一一五三－五・室内装飾・㉞一〇九八
▽魚勝鮮魚店・山本都一・中山町西一－七一六・鮮魚販・㊾〇五三九
▽お食事処せつ・井戸節子・山町一三四－三・飲食・㊶六九六八
▽ゴルフショップウィン・辺見敏明・鶴舞東町二－一三・ゴルフ用品販・㊺五八五八
▽恵宝商事㈱・山口正治・鶴舞東町二－一三・不動産業・㊺五一〇五
▽共栄企画㈱・出口禎彦・鶴舞東町七一六－五・ビル賃貸・㊽六八八八
▽あんじゅ・嶋田笑子・鶴東町二－一三・飲食・㊹九九三一
▽かんてきや・田中悦子・中山町西一－八五八・飲食 ㊻八五〇一
▽㈱タニグチ工房・谷口艶子・あやめ池南四－一－六〇・建築・不動産業・㊹一六〇一
▽岡田工務店・岡田邦彦・中之庄町四五五・建設業・㊶〇〇三六
▽小山商店・小山弘範・西登美ケ丘四－一四－四・非鉄金属販・㊹六一二四

詰碁・詰将棋 解答

詰碁の解答

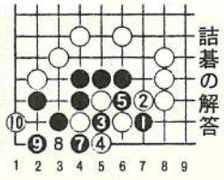

黒1のツケコシから黒3がうまい手順でコウです。
⑦ツグ(6)
⓫コウ取る

詰将棋の解答

持駒 桂香歩



正解手順 ■2五桂 □2三玉 ■3三桂成り □2二玉 ■2三成桂 □同玉 ■2五香 □1二玉 ■1三歩 □同玉 ■2四馬 □1二玉 ■2三馬まで13手詰め。

解説 ■2五桂に□1二玉は■1四香□同桂■1三歩。したがって■2五桂に□2三玉が手順で、■2三成桂で■2五香が香の使い方の適所となる。

総合企画・設計・監理
株式会社 桝谷設計
代表取締役 桝谷博行
本社及び奈良事務所 奈良市大宮町1丁目6番21号 TEL 奈良（0742）34－1461（代）
京都事務所 京都市中京区御池通御幸町亀屋町京都府旅館会館 TEL 京都（075）221－1632（代）

総合企画・設計・監理
株式会社 福本設計
代表取締役 福本毅平
○奈良事務所 TEL 0742(34)2800代 奈良市大宮町6丁目4番地の21 〒630
○大阪事務所 ○京都事務所

所得税第二期分の納期は11月30日まで

十一月は、所得税の予定納税第二期分を納税する月です。納期は十一月一日から十一月三十日までです。納税する額は、既に税務署から通知してありますので、その通知書に記載された金額を納めてください。

納期限である十一月三十日までに納税されない場合は、本税のほかに未納税額に対して年一四・六％（一月三十一日までは年七・三％）の割合で延滞税がかかりますからご注意ください。

予定納税の仕組み

前年分の申告納税額が一定額を超える場合には、本年分の所得税は、七月、十一月及び翌年三月の三回に分けて納税することになっています。このうち七月と十一月に納税する分をそれぞれ予定納税第一期分、第二期分といい、前年分の申告納税額を基に計算した予定納税基準額の三分の一ずつを納めることになっています。

なお、第三期分は、確定申告によって計算した申告納税額から、予定納税第一期分及び第二期分を差し引いた残額を納めます。この場合、予定納税額が申告納税額より多いときは、納め過ぎの税金が還付されます。

廃業、休業時の場合には減額申請を

十月三十一日現在の状況によって、今年の年間所得金額を見積もって計算した税額が、次のような事情などのために、税務署から通知された金額より少なくなると見込まれるときは、予定納税額の減額の申請をすることができます。

①廃業、休業、転業、失業などのため、前年分の所得金額より本年分の所得金額が減少すると見込まれるとき。

②地震、風水害、火災などの災害や盗難、横領によって財産に損害を受けたため、前年分より所得金額が減少したり、雑損控除が受けられると見込まれるとき。

③景気の変動や業況不振のため、今年の所得金額が前年の所得よりも明らかに少なくなると見込まれるとき。

なお、予定納税額の減額の承認を受けようとする人は、十一月十六日までに「予定納税額の減額承認申請書」を税務署に提出する必要があります。

年末調整説明会 11月27日、史跡文化センターで

「年末調整」は、給与所得者が月々の給与から差し引かれている源泉所得税の総決算をする手続きですから給与支払者にとっては極めて重要です。また、大部分の給与所得者にとってはこの「年末調整」によって今年の所得税の納税が完了し、改めて確定申告の手続をする必要がないこととなるわけですから、この意味からも大切な手続きといえましょう。

今年の年末調整説明会は次の通り開催されますので是非とも出席されますようご案内致します。

〔年末調整説明会〕
▽日時 十一月二十七日（金） 個人等・午後十時～法人・午後一時三〇分～
▽場所 奈良市史跡文化センター

決算説明会 12月9日、県文化会館で

今年も決算の時期が近付いてきました。

所得税は「自分のもうけは自分が一番よく知っているということから、納税者の方が自ら申告し納税する「申告納税制度」が採用されています。

最近の税務調査によりますと、ちょっとした不注意による決算の誤りが数多く見受けられます。

説明会では、特に誤りやすい事項に重点を置いて種々のアドバイスを考えています。

後で余分な税金を納めないためにも、是非出席されますようお勧め致します。

〔昭和六二年分決算説明会〕
▽日時 十二月九日（水）
▽場所 県文化会館小ホール



奈良商工会議所中小企業相談所顧問
相談日・木曜日
特許・実用新案・意匠・商標の出願、審判、鑑定、外国出願
蔦田内外国特許事務所
弁理士 蔦田璋子
弁理士 蔦田正人
弁理士 小山広毅
大阪市東区瓦町2丁目9番地 ハラダビル8階（近鉄日本橋より地下鉄「堺筋本町」下車北へ200m東側）
電話 大阪（06）227－5535(代) ファクシミリ（06）227－5538

ASUKA TECHNICAL PROCESS CO.,LTD.
企画・デザイン・版下・製版
確実な情報処理は、より正確なフィニッシュと製版技術によって生まれます。
飛鳥製版では最高の技術で情報処理活動に奉仕しています。
常に一歩先を見つめよりよい製品を目指しています。
●より正確な情報処理を追求する 飛鳥製版株式会社
奈良市北之庄西町1丁目6-16 〒630
PHONE:0742-61-1766代
FAX:0742-61-8492