第236号

奈良会議所ニュース

発行所：奈良市登大路町36番地2　奈良商工会議所　編集責任者：紺家　稔　印刷所：明新印刷㈱　1部50円
（購読料は会費に含む）

マル経推せん状況

（4月分）

金額　一、六五〇万円

件数　六件

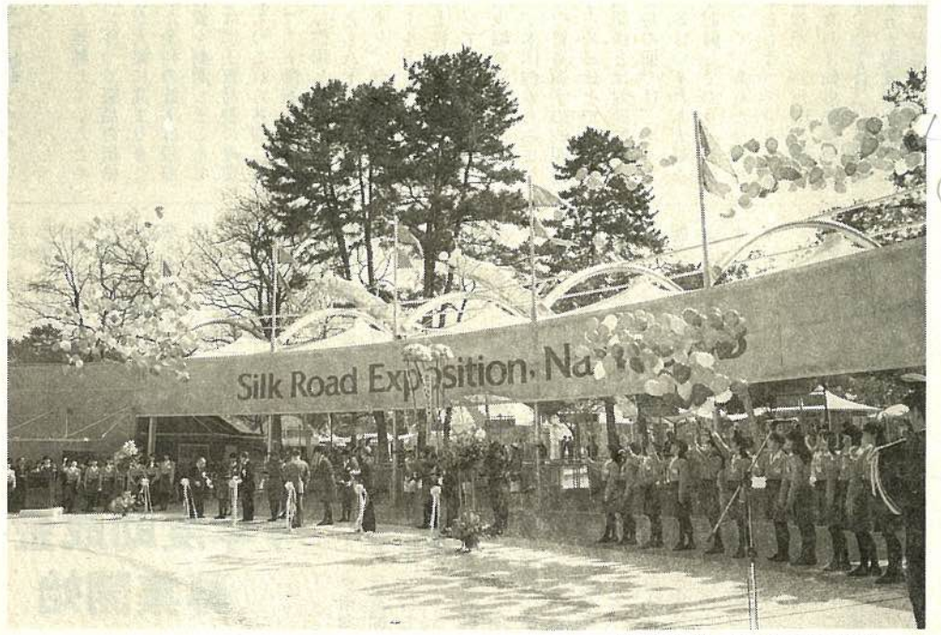

（写真提供・奈良日々新聞）

今、ならがシルクロードになる。
シルクロード博開会！

春の訪れとともに、「なら・シルクロード博」が先月二十四日、六ヵ月にわたるロングランの幕をあけました。

春日野、飛火野、登大路、平城宮跡の四会場では、期間中、各々のテーマに合わせた文物の展示や催事が繰り広げられ、奈良の地にシルクロードの状大なロマンが甦えります。

当所としても、「なら・いいもの・ふむふむ館」に参画し、奈良の伝統産業等のPRに一役買うことになっています。

六六〇万人もの入場者が予想される一大イベントが成功するよう皆さまのご協力をお願い致します。

なお、博覧会開催中、奈良公園（会場）周辺は相当な混雑が予想されますのでマイカーでのご来場者は、効外指定駐車場でシャトルバス（無料）に乗り換え会場にお越し下さい。

5
1988

目　次

わが国とアジアNICSとの経済関係……2
昭和63年度県制度融資の紹介……3
『異業種交流を成功させるには』日本商工経済研究所 主任研究員　中熊祐輔……4
《ゴルフ会員権と税金》……5
新入社員研修会開講……6
人の使い方……7
青年部・友好倶楽部便り……8
経営雑感……9
印紙税……10

羽蟻が出たらすぐ調査
新築家屋に予防処理を!!
◀保険付保証▶
白アリ
床下湿気取りのご相談承ります。
奈良県・奈良市職員互助会指定店　武田薬品特約店
※武田薬品が連帯保証致します
㈳日本しろあり対策協会正会員　㈳日本PCO協会正会員
東洋木材防腐㈱特約店　近商ストア・ハンディマン特約店
奈良県知事登録62ね第229号—1
THS ㈱東洋ハウスサービス
奈良市般若寺町222—7
TEL 奈良(0742) 26-8156(代)（ハイコロ）　FAX 奈良(0742) 27-3086

BEAUTIFUL SCENE
Photo
photo studio W Watanabe
●ブライダル・フォト
●ファッション・ポートレート
●ステージ・フォト
●コマーシャル・フォト
■ファッション・ポートレートは本店ヒル4Fイメージスタジオで撮影。
渡辺写真館
●本店/奈良市鶴福院町26（猿沢池南100m）TEL.(0742)22-3835・26-3344
●支店/近鉄奈良駅前支店（三和銀行ヒル2F）TEL.(0742)26-6660


古き都の迎もてなし
奈良ロイヤルホテル
〒630 奈良市法華寺町254 TEL.0742-34-1131
ご予約・お問い合わせ 0742・34・1131
奈良はいま世界へ、未来へ、ホスピタリティーの新時代。
日本を代表する国際観光都市であり、21世紀のモデル都市"関西文化学術研究都市構想"の中にある奈良。
「奈良ロイヤルホテル」は、新しい時代に向って動き始めた古都奈良で、世界の人々をお迎えするにふさわしい、国際感覚と格調をもったホテルです。
●インターナショナルグレードの和・洋120の客室
●あらゆる集いに対応する、大・小11室の式典会場（最大2000名収容）
●総合結婚式場（神前・仏前式場、写真室、着付室、控室完備）
●味とくつろぎのレストラン&バーラウンジ/ロビーラウンジ・会員制バーラウンジ・イタリアンレストラン・日本料理
●ヘルシー&スポーツ　奈良ロイヤルスポーツクラブ/天然温泉プール・レディース&メンズサウナ・アスレチックジム等
●300台収容の大駐車場

★ご案内　会員募集中!
通産省許可番号(支)第5010号
モリモト家具友の会
毎月3,000円づつ積立てて、1年後には40,000円のお買物。それも会員特価での提供です。ぜひご加入下さい。
モリモト家具各店で受付けて居ります。
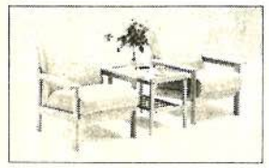
あなたの街の家具専門店
暮しに奉仕 森本家具 モリモト家具
●西大寺本店　奈良市二条町1-1-9　☎0742(33)7671㈹
●生駒店　生駒市谷田町1250　☎07437(4)2181㈹
●郡山店　郡山市丹後庄町角垣内　☎07435(6)2731㈹
●橿原店　橿原市四条町660-1　☎07442(2)4545㈹

NTT
コンパクトなボディに機能を満載。どこにも置ける身近なA4ファクス。
NTT FAX-21S（スーパー）
販売価格￥165,000　お問合せ・お申込みはお気軽に　NTT奈良電報電話局 TEL (0742)26-0000

会員募集中！
財団法人 日本電信電話ユーザ協会
奈良地区電信電話ユーザ協会
ユーザ協会の事業活動
◇電気通信サービスの向上と発展にユーザの意志を反映させます。
◇経営に役立つ最新の電気通信情報をわかりやすく解説してお届けします。
◇さまざまな電気通信サービスを企業活動に生かすためのシンポジウム、セミナー活動を行います。
◇ユーザ協会が企画する行事に参加できます。
◇テレホンカード、通信機器等NTT商品の割引販売等の特典があります。
・入会についてのお問い合わせは
奈良地区電信電話ユーザ協会　事務局
奈良市登大路町36—2　奈良商工会議所内　TEL（0742）26—6222

わが国とアジアNICSとの経済関係
水平分業関係ますます深まる

最近よくNICS（ニックス）という言葉を見聞されると思いますが、これは新興工業国、すなわちNewly Industrialized Countriesの略で、マスコミでも広く用いられています。とりわけ韓国、台湾、香港、シンガポールのアジアNICSは、そのしたたかな経済発展、高い経済成長力から、昇り竜にもたとえられ、米国あたりでは〝フォア・ドラゴンズ〟と称されることもあります。

たしかに経済成長率の点では、八六年にこの四か国平均で実質一一%に達しましたが、八七年も韓国一二・二%、台湾一一%、香港一二・五%、シンガポール八・八%とひきつづき高成長をとげています。

ところでアジアNICSが最近高成長をとげている共通要因は、ドル安・低金利・原油価格下落の〝三低現象〟が追い風となったことです。NICSの通貨は、米ドルと連動していたため、ドル安に伴って製品の価格競争力が大幅に高まりました。また金利の低下は設備拡張投資を刺激しましたし、原油安は加工貿易型の産業構造をもつこれら各国にとって、コスト削減という点で有利に作用しました。

もっとも八七年に入って、韓国ウォン、台湾ドル、シンガポールドルの対米ドル相場は上昇しはじめましたが、アジアNICSの対米貿易は大幅な黒字を計上しており、米国側からみますと、その貿易赤字の約四分の一を占めるほどです。この対米関係とは対照的に、対日貿易の面では、アジアNICSはいずれも大幅な赤字を記録しており、わが国にとって、あらたな貿易摩擦源ともなっています。

ところで、わが国の製造業、とりわけ輸出依存型企業は、八五年九月のG5（先進主要五か国蔵相会議）合意以降の大幅な円高進行により、輸出競争力を急速に低下させました。この円高に対して、内需依存型への転換、コスト削減の徹底化といった方策に加えて、海外現地生産の拡大も有力な対策となっています。そして海外現地生産の拡大にあたっては、対象地域別には米国と並んでアジアNICSが、業種別には電子・電機産業が中心となっています。

つまり円高により、わが国企業の製品は、低価格品を中心として、アジアNICS製品に対してコスト競争力を大幅に低下させたため、世界市場での生産シフトを強めているわけです。

三月末に至り、再び円高傾向が高まっていますが、今後ともこの円高の定着により、わが国の資本、技術、経営ノウハウなどを含むセットでアジアNICSへの移転が継続することが予想されるため、これら諸国の競争力は一層強化され、日本との水平分業関係はますます深化する見通しです。

昨今わが国でも、すでに実力をつけたアジアNICS製品専門のスーパー・マーケットが出現したと伝えられますが、今後、貿易を通じた相互依存関係はますます強化する一方の展開となりましょう。

今年度助成金の募集開始
(財)中小企業ベンチャー振興基金

ハイテク指向のベンチャー企業に研究開発のための助成金を交付している(財)中小企業ベンチャー振興基金は、今年度の助成金の申し込み受付けを開始する。

同財団は、東京、名古屋大阪の三中小企業投資育成㈱（中小企業の自己資本充実を図るため、昭和三十八年に設立された特別法にもとづく国の政策実施機関）が、高い技術力を持ちながらも資金調達力の乏しいベンチャービジネスに研究開発資金を助成し、技術の芽を伸ばしていくことを目的に五九年三月設立されたもの。

助成対象は、①科学技術に関する応用研究を行う者または新技術、新製品等の開発のための試験研究を行う者②新技術、新製品等の開発・企業化に係る海外における研究等を行う者――のいずれかで、原則として創業後十年以内か、または新事業進出後十年以内の中小企業。

助成金の額は、研究に要する費用の二分の一以下。但し、最高限度額は三百万円まで。

今年度の助成額は、総額三千万円ないし三千五百万円程度で、十～十五件のベンチャー企業に助成を行う方針。

応募の受け付け期間は、六月三〇日までで、十月中には助成先を決定し、十一月初めには助成金を交付する予定。

申し込み用紙等の請求はハガキで次まで。

〒103東京都中央区日本橋兜町十五―六（製粉会館）
(財)中小企業ベンチャー振興基金・業務課
TEL（〇三）―六六七―四一一八

三菱総合研究所
総合調査部長
坂本俊造

まごころこめて家づくり街づくり
土地建物分譲・仲介・賃貸
三和住宅株式会社
会長　小林茂市　　社長　小林喬
本社　〒631　奈良市西大寺東町2丁目1番63号（近鉄西大寺北口前）　TEL0742（33）0561
大阪支店　〒543　大阪市天王寺区東高津町12番16号（上六ビル1階）　TEL 06（761）5550
高の原支店　〒631　奈良市右京1丁目4－1（サンタウン総合展示場内）　TEL0742（71）7000

昭和63年度 県小売商業高度化資金等 各種融資受付中

小売商業高度化資金

▽**貸付対象**
①資本金又は出資金が一千万円以下の会社、又は常時使用する従業員の数が五〇人以下の会社及び個人、もしくは事業協同組合、事業協同小組合、企業組合及び協業組合
②県内で住所及び店舗を有し、引き続き一年以上主たる職業として小売商業を営んでいる者
③当該年度中に県内の店舗を改造し、又は県内に店舗の設置を行う者
④飲食店、自動車販売店、ガソリンスタンド等サービスが営業の重要な部門となっている業種及び商品の大部分を倉庫に収納しておいても余り営業に支障のない業種は貸付対象から除く
⑤過去四年度の間において本資金を三回以上借り受けていない者
▽**資金使途**
設備資金
▽**貸付額**
五百万円以下（但し、必要と認められる資金の½以内）
▽**貸付利率**
無利息
▽**貸付期間**
四年以内（内据置六ヵ月以内）
▽**償還方法**
均等半年賦
▽**担保及び保証人**
保証人二名以上
▽**申込期限**
五月末（なお予算残があれば随時受付）

中小企業設備近代化資金

▽**貸付対象**
国が指定した業種に属する中小企業者で指定設備を県内に設置する場合に限る。
▽**資金使途**
設備資金
▽**貸付額**
五十万円以上～三千万円以下（但し、対象設備本体価格の½以内）
▽**貸付利率**
無利息
▽**貸付期間**
据置期間を含め五年以内
（建設業四年・公害設備十二年以内）
▽**償還方法**
均等半年賦
▽**担保及び保証人**
保証人二名以上。（但し、必要に応じ不動産担保を徴求）
▽**申込受付**
五月十四日まで（ただし、予算残があれば随時受付）

中小企業設備貸与

(1)一般設備貸与
▽**対象企業**
国が指定した業種に属する小規模事業者であって県内事業所に設置する指定設備に限る。
▽**限度額**
百万円以上～二千五百万円以下
▽**貸与損料（利息）**
年四・五%
▽**貸与期間**
四年六ヵ月以内・公害防止施設十一年六ヵ月以内
▽**連帯保証人**
一名以上必要
▽**申込受付**
四月一日より。予算額の範囲内で随時受付

(2)ハイテク設備貸与
▽**対象企業**
国が指定した業種に属する従業員八十人以下の企業であって県内事業所に設置する指定設備に限る。
▽**限度額**
一千五百万円以上五千万円以下
▽**貸与損料（利息）**
年四・五%
▽**貸与期間**
六年六ヵ月以内・公害防止施設十一年六ヵ月以内
▽**連帯保証人**
一名以上

(3)リース制度
▽**対象企業**
国が指定した業種に属する従業員八十人以下の企業であって県内事業所に設置する指定設備に限る。
▽**限度額**
百万円以上～五千万円以下
▽**リース期間**
三年（三十六ヵ月）～七年（八十四ヵ月）
▽**支払方法**
月賦（原則として約束手形）
▽**リース料**
リース期間に応じ（法定耐用年数による）三・一〇五%～一・四九二%の範囲内
▽**設備の管理**
リース設備は借受企業が管理し保全する。
▽**連帯保証人**
一名以上必要
※場合により不動産担保を徴することがある。

○問合わせ
当所中小企業相談所
TEL ㉖六二二二㈹

お知らせ

近年、POSシステムを導入する小売業の増加に伴い、商品を納入する卸売業者や製造業者の方々にJANコードのソースマーキング（印刷表示）を求めるケースが増えております。

自社商品にJANコードをソースマーキングするには、㈱流通システム開発センターに対して登録申請を行い、商品メーカーコード（番号）を付与してもらう必要があります。

当所におきましても、このJANコード印刷表示に必要な商品メーカーコードの新規登録、更新登録の受付を代行しております。

詳細については当所中小企業相談所㉖六二二二までお問い合わせください。

ご利用下さい
JANコード
登録事務

奈良商工会議所中小企業相談所顧問
相談日・木曜日
特許・実用新案・意匠・商標の出願、審判、鑑定、外国出願
蔦田内外国特許事務所
弁理士　蔦田璋子
弁理士（工学士・法学士）蔦田正人
弁理士　小山広毅
大阪市東区瓦町2丁目9番地　ハラダビル8階（近鉄日本橋より地下鉄「堺筋本町」下車北へ200m東側）
電話　大阪（06）227－5535(代)　ファクシミリ（06）227－5538

異業種交流を成功させるには…情報を豊富に提供する

日本商工経済研究所　主任研究員　中熊祐輔

異業種交流活動は、近年、全国的な広がりをみせ、グループ数も千を超えるといわれている。また、今次国会で法律が制定され、これからは施策の支援も得て、一段と活発な展開が期待されている。

しかし、現存のグループをよくみると、運営に苦労しているものが意外と多いようである。

異業種交流活動は、昭和五十年代の後半から盛んになり、いま、ようやく本格的な活動の緒についたばかりというのに、このような現象が目につくのはなぜだろうか。

それは、異業種交流グループの運営が同業種企業の共同組織とは違った難しさをもっているからにほかならない。

ここでは、異業種交流活動を成功させるポイントとして、次の四点を指摘したい。

異業種交流に対しメンバーに共通認識をもたせる

グループがスタートした段階では、メンバーの参加動機はさまざまであり、それぞれ異なった期待や思惑をもっているのが通常である。

そこで、グループとしてまず手がけなければならないことは、「異業種交流とは何か」「なぜ異業種交流が必要なのか」「どう取り組めばよいか」といった点について、メンバー全員に十分理解させ、取り組み姿勢を一線に揃えることである。

これをあいまいにしたままにすると、速効性を期待するメンバーによって歩調が乱されたり、早々の脱落するメンバーが出たりする事態を引き起こしかねないのである。

グループを出会いの場ではなく、共同対応の場にする。

グループは、異業種企業の単なる「出会いの場」「よきパートナー探しの場」では不十分である。その場を十分生かせる企業は、既存グループの活動をみても、ごく限られているからである。グループ「経営力強化の場」「環境変化への共同対応の場」にすることができてはじめて、多くの企業にとって有効であり、活動も持続性をもちうることになる。

そのためには、メンバー相互間に強い信頼関係をつくりあげ、グループの結束を強固なものにしなければならない。

そこで重要となるのは、次の点であろう。

①定例会など交流の場に提供される情報の量をできるだけ豊富にし、質的にも高いものにするよう工夫すること。これによって交流の場は活発化し、メンバーは互いに経営資源の内容と水準をつかむことができる。

②経営資源の相互利用を積極的にすすめること。メンバーがもっている設備・販路・技術・ノウハウなどの相互利用を計画的、組織的にすすめる。この成果があがれば、相互信頼関係やグループ結束力は強固なものとなる。

③メンバーの交流活動をバックアップする体制をつくること。その中心はアドバイザーである。メンバーのもつ経営資源を組み合わせることによって相乗効果を発揮しようという難度の高い活動であるから、専門家の指導助言を得ることを考えなければならないだろう。

外部交流を積極的に推進する。

グループが成果をあげるためには、メンバー間の交流を継続的に、ある程度の頻度をもって行わなければならないから、どうしても比較的狭い地域を対象にメンバーを募り、グループを編成せざるをえない。また、メンバー間に信頼関係がないと成果をあげることができないので、どうしても小集団とならざるをえない。

このように、グループは狭い地域内で編成された小集団という性格をもつことになる。その結果、成果をあげるうえで、制約条件が生まれる。それは交流される情報・技術・ノウハウなどの幅が狭くなるということである。したがってグループはこれを打破し、より大きな成果を得るためにグループ内の交流にとどまらず、外部のグループや大学、研究機関、大企業などとの交流を積極的に推進しなければならない。

メンバーは参加目的を明確にするとともに長期的観点に立って取り組む。

最後に、メンバーの心構えについて述べたい。異業種交流活動へは漠然と参加していたのでは得るところは少ないだろう。何を得たいのかを明確にして参加すると、行動も積極的になる。積極的なメンバーが多ければ多いほどグループ活動は活発化し、成果も大きくなる。

また、これまで接触のなかった異業種の企業が貴重な情報や技術などを披瀝し、結びつけるまでの緊密な関係になるには時間がかかる。長期的経営から取り組む心構えがメンバーに求められるのである。

【中熊祐輔（なかぐま・ゆうすけ）氏の略歴】
昭和30年商工中金入行。大阪経営相談所長、熊本支店長、上席検査役などを歴任。現在、商工中金の関連機関である日本商工経済研究所主任研究員。
融合化政策を検討するコーポラティブ21委員会（東京通産局主催）委員。
主な著書（共著）は「異業種交流」（日刊工業新聞社）、「中小企業と異業種連携」（中小企業情報化促進協会）、「異業種交流の動向と実務」（アーバンプロデュース出版部）など。

DDI　市外電話サービス
0077
市外電話がお安くなります。今すぐお申込下さい。
第二電電　特約店
南都商事株式会社
奈良市登大路町　奈良商工会議所4F
TEL　0742－26－6203
FAX　0742－27－1267
（南都銀行グループ）
成功させよう！　なら・シルクロード博

＝ゴルフ会員権と税金＝
贈与時の取引価額が評価額に



問　私はサラリーマンですが、昨年八月仲介業者からゴルフ会員権を買いました。これを売ったり、相続、贈与などの場合、税金関係が生じるとのことですが、そのあらましを説明してください。

答　国的にゴルフシーズンの到来です。さて、最近ゴルフの普及はめざましく国内のゴルフ場約千五百か所、プレー人口一千万人を超え、日本はアメリカ、イギリスに次ぐゴルフ王国です（87・11・27付朝日新聞）。

それはそれとして会員権の相場は高騰し、昨年春と比べると二・四倍の値上がりをしているといわれ、中には何千万円、億単位のものも見られますが、一方、場所によっては値下がりしているものもないわけではありません。

いずれにしても高価なもの、相場が高騰すればそれだけ財産が増えたことになりますが、単純に喜べばかりいられません。といいますのも、いずれは相続の問題も避けられないし、将来子供に譲ったり、あるいは売却しなければならない事態もないとは限りません。このような場合、常についてまわるのが税金です。前置きが長くなりましたが、以下ご質問にお答えします。

1　ゴルフ会員権を譲渡した時の所得税

ゴルフ会員権には、①ゴルフ場の所有、または経営に係る法人の株式、または出資を有することが資格の要件とされているものと、②会員である個人がその会員である地位に基づく、いわゆる通常の会員権とがありますが、あなたの取得されたのは後者のものと思われますので、これについて説明します。

④譲渡利益が生じた場合

取得時期から売却するまでの期間が五年を超えたものは長期譲渡所得として、五年以内のものは短期譲渡所得として取り扱われます。長期の場合は譲渡益から特別控除額五十万円を差し引き、その残額の二分の一が課税所得金額とされ、短期のものは特別控除額五十万円を差し引いた残額が課税所得金額とされ、いずれもその所得はほかの所得と総合されることになりますが、長期のものと、短期のものとでは課税所得金額に大きな格差が生じます。

なお、長期と短期の区分および取得費で注意を要することは、たとえば父から相続したものであれば、被相続人（亡父）の取得した時点まで、贈与されたものであれば、贈与者の取得した時点まで、それぞれさかのぼります。

また、取得価額も同じように、その時の価額を引き継ぎます。よく相続税や贈与税を計算する場合の評価額を取得金額と勘違いされる方も見受けられますが、これは誤りです。

ただし、相続により取得したものについては相続後二年半以内に譲渡した場合に限り、相続税で支払った会員権相当分の相続税額を取得金額に加算される特例があります。

㊁譲渡損失が生じた場合

ゴルフ会員権が値下がりしたり売り急いだため買い値より安く売れば、当然譲渡損がでます。しかし、この譲渡損は他の所得から控除できます。これを税法では「損益通算」といいます。もし、あなたにこのような事態が発生した場合は、給与所得からその譲渡損失額を控除できますので、確定申告をして税金の還付を受けることができます。ただしそのゴルフ場を経営する会社が倒産などにより価値がなくなった場合は、たとえ、その取り引きが事実であったとしても、他の所得と損益通算することはできません。これは税務上、その会員権は「譲渡所得の基因となる資産」に該当しないとされるからです。したがってこのような場合は、税金計算上も救済の途はなくなりますので注意を要します。

2　ゴルフ会員権の相続、贈与の場合の課税について

ゴルフ会員権も相続が発生した場合は相続財産として、また贈与の場合、贈与財産としてそれぞれ課税対象になります。そこで相続、贈与の場合の価額はどのように定められるかです。これは被相続人、または贈与者の取得価額と関係なく課税時期（相続の場合は被相続人の死亡の日、贈与の場合は贈与された日）の取り引き価額を基とし、その七〇％に相当する金額がその会員権の評価額としてそれぞれ計算されます。相場の七〇％といっても高額なものは相続税の計算に大きく影響するし、また簡単に親から名義を変えたため多額の贈与税を支払った実例もありますので、十分留意しておくことが肝要です。

当局は、各ゴルフ場の相場、売買、相続、贈与などの事実関係はきっちり把握しています。世の中には万一ということもあります。メンバーである以上、会員権の相場、ゴルフ場の経営状態にも常に目を向け、税に対する知識を蓄えておくことが、結果的に正しい節税にもつながる大切な事柄と考えます。

税理士・
東商専門相談員
舟山清記

総合企画・設計・監理
株式会社　桝谷設計
代表取締役　桝谷博行
本社及び奈良事務所　奈良市大宮町1丁目6番21号　TEL　奈良（0742）34－1461（代）
京都事務所　京都市中京区御池通御幸町亀屋町京都府旅館会館　TEL　京都（075）221－1632（代）

総合企画・設計・監理
株式会社　福本設計
代表取締役　福本　毅平
○奈良事務所　TEL 0742(34)2800代　奈良市大宮町6丁目4番地の21　〒630
○大阪事務所　○京都事務所
経営改善のお手伝い―マル経資金

即戦力を身につける
新入社員教育講座開講

当所恒例の『新入社員教育講座』が、先月十八日から三日間にわたり、開催された。

本講座は、当所の実施する各種講習会の中でも人気のあるもので、今回は、三十社から約百十名の受講申込みがあり、男女各コースに分かれ、研修が進められた。

研修方針としては、職業人としての自覚と使命感を持たせることを大前提にし、当講座の特徴の一つである実技をふんだんに取り入れ即戦力としての知識とプロの職業人としての心構え、接客態度など細部にわたりチェックされた。

参加者の一人であるAさんは「この講座を受けるまでは少し不安だったが、少し自信が出てきた。一日も早く一人前の社会人になれるよう努力していきます」と、意欲をみせた。自信に満ちあふれたフレッシュマン、フレッシュガールが町にあふれる時は、間近である。



ヤル気満々の新入社員

六月一日は 商業統計調査の日

通商産業省では、本年六月一日現在で商業統計調査を実施します。

この調査は、全国の卸売業、小売業を営んでいるすべての商店を対象とする調査で、わが国の商店の販売活動の実態や分布状況及び商品の全国的な流通状況などを明らかにすることを目的とした、いわば「商業の国勢調査」ともいうべき重要な調査です。

調査は、都道府県知事から任命された商業統計調査員が商店を訪問し、調査票を渡して必要な事項を記入して頂き、取りまとめるという方法で行います。

提出された調査票は統計法によって厳重に秘密が守られ、統計作成以外には絶対に使用することがありませんので、正確な申告をお願い致します。

労働保険料の 申告・納付 はお済みですか！

労働保険料の年度更新は毎年四月一日から五月十五日までの間に手続を行って頂くことになっています。まだ申告・納付されていない方は、早く手続きをお済ませください。

蠟梅句会 四月例会

桜咲き八十路つどへるクラス会　垣内　千代
逆立ちの子と目の合ひて春の芝　喜竹　愛子
花待つや薬師三尊黒びかり　黒川　和子
足もとへ服脱ぎ捨てし花づかれ　近東　静子
子等去りて朧月夜の観覧車　斎藤　敏子
野仏もめざめたまふや揚雲雀　豊沢千鶴江
すみれ咲き火入れを待つやのぼり窯　並川　寿子
興福寺めぐる築地や初桜　東口　秀子
強東風に牡蠣を育くむ杭ゆらぎ　山口マサエ
遺跡堀る春土むかしの登校路　山本マス子
早春の日はへだてなく照しけり　横田万里子
早春の潮騒きいて牧水碑　野村　秀子
個展へと招かれゐしが花の雨　大島　民郎

有限会社 あすか経営コンサルタント
新奈良パソコン・ワープロ教室
生産管理・販売在庫管理・財務・給与等のオフコン・パソコン導入指導、人事・労務管理、労働・社会保険等の相談実務の指導
パソコン・ワープロ教室、各種受託計算業務、ワープロ代行業務
(〒630)奈良市大宮町６丁目２−10 奈良タカタニビル３Ｆ　☎(0742) 35−1259

ワードプロセッサの教育は！
オアシススクール
〒630 奈良市大宮町6丁目4−16　新大宮森田ビル3Ｆ
☎ 0742 (35) １７００(代)
★案内状・各種書類作成致します。
オアシス打鍵センター　☎0742(35)1706

岡専印刷
岡本専商株式会社
〒630 奈良市法蓮仲町１０８６
ＴＥＬ (0742) ２２−０９４０
ＦＡＸ (0742) ２７−５２２０

あなたとなら大和路
奈良定期観光バス
お問合せ／定期観光営業所☎0742−22−5263　奈良交通

人の使い方
働くことの面白さを

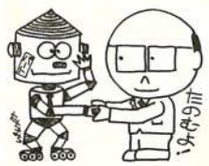

今日では、パートタイマーとかアルバイトといった臨時の従業員を雇用していない企業はほとんどないというのが実情だ。それというのも賃金は安く、不必要になればいつでも解雇できることから、気軽に雇用できるという利点に目をつけてのことである。

このようなことから、彼らを信頼し、大きな期待を寄せている企業もまた少なくない。命じた簡単な仕事をそこそこやってくれさえすればよいということで使っている。

パート&バイト

一方、こうした形で働く人の方も、働かなければ生活できないからといった人は少なく、「家にくすぶっていてもつまらないから」「自由に使える小遣いが欲しいから」「多少不安定でも組織に縛られずのんびりと生活したいから」といった人が多い。従って、考えようによっては、雇用する側と雇用される側の呼吸は合っているといえよう。

しかし、一歩離れて考えると、雇用側は彼らの能力を十分生かそうとはせずムダな使い方をしている。使われる側も働くことの本当の面白さというものを知らないで労働をしていることから、両者とも相当に損をしているといえよう。

どうすればこのムダを少なくすることができるかというと、まず彼らを使う立場の企業側がパートに高い勤労意欲など期待できないという先入観を捨てて、彼らに働くことの真の面白さを理解させるように仕向けていくことである。

その方法は、まず使う側の都合だけで、これをしろ、あれをしろというように便利屋的な使い方をせず、仕事を決めて使うこと、便利屋的に使われるのでは正規の従業員でも仕事への意欲などなくなってしまう。

またやらせることに決めた仕事は一人前にできるように指導した後は、できるだけ任せて、ポイントのチェックだけで済ませるようにすること。こうすれば、その仕事に対しての責任感を持つようになり、また主体性をもって仕事にのぞむことができることから、仕事に興味を抱くようになっていくものもとである。

第三には、労働条件以外の面はしかたないが、それ以外の面は正規の従業員と差別せずに扱うこと。とくに一緒に働く職場の仲間として彼らを受け入れ、仕事の打ち合わせや計画の場などにも差し支えない限り参画させ、意見があればそれを述べる機会を与えるとか、職場での催し物などにも皆と同じように参加させることが必要である。また、賞与などもわずかでもよいから出すような配慮もすることである。

こうして彼らも仕事の本当の面白さ、楽しさがわかってくれば、仕事に熱意を持つばかりかその企業に好印象を抱くようにもなるので、企業にとっては一石二鳥の効果が期待できるのである。

（商工中金　本店経営相談所）
内田知二

《大きな安心　大きな信頼 雇用保険に加入しましょう》

雇用保険制度は、労働者が失業した場合に、一定の期間失業給付を図るほか、中高年齢者等の就職を容易にする雇用の安定・改善・能力開発・労働者の福祉の増進等多くの事業を行なっています。

また、事業主に対しては高年齢者（五十五歳以上〜六十五歳未満）を安定所の紹介で採用された場合助成金が支給されますし、その他の助成金・奨励金も一定の条件のもとに支給されることになっています。

雇用保険は常用労働者を一人でも雇用している事業所はすべて加入しなければなりません。

未だ未加入の事務所は、この機会にぜひご加入されるようお願い致します。

なお、保険の手続きがわずらわしいとか、手不足のため事務処理に困っている事業主の方は、当所に労働保険事務組合を設けておりますのでご利用ください。お問い合わせは左記まで。

奈良商工会議所
労働保険事務組合
ＴＥＬ㉖六二二二(代)

詰碁問題

黒先



出題／四段　小川　誠子
「ヒント」攻め合いは、黒三手、白四手あいていますから黒負けのようですが、隅の特殊性で、黒勝つことができます。三分で初段。
（解答は11ページ）

詰将棋問題



出題／八段　高柳　敏夫
「ヒント」馬の線上の銀に曲線の微妙をもたせる。10分で二級。
（解答は11ページ）

日帰りから海外旅行まで
読売旅行
YOMIURI TRAVEL
一般旅行業登録第91号
〒630 奈良市高天町18番地
0742 (26) 5555

ace 旅のお申し込みは　LOOK
JTB 日本交通公社 奈良支店
〒630 奈良市西御門町28　北川ビル内(近鉄奈良駅タクシーのりば前)
☎0742 (23) 2525 (代)　●営業時間9:30〜17:30(日祝休)

青年部便り

青年部四月定時総会開催される

去る四月二十二日㈮午後六時、当所五階大ホールにおいて四月定時総会が開催された。出席者は、沢井新部長他四十三名。当日は、新入会員二名、卒業会員八名内五名の出席（後記）を含め厳粛なムードの中、おだやかに総会がすすめられた。来賓には、小林会頭、箸尾副会頭、紺家専務理事の出席があり、六十二年度青年部の活動を称え、六十三年度もさらに発展を願う主旨のあいさつをいただいた。

皆勤者表彰（六十二年度例会で全出席者の表彰）では、小林儁男氏（奈良保険センター）、谷口晴康氏（谷口会計事務所）、木堂一美氏（㈱共土地建物）、紺谷康朋氏（紺谷建工）、樽井喜之氏（奈良漆器たる井）、塚本康之氏（塚本自動車整備工場）の6名がその功績により表彰された。樽井氏は2年連続の受彰となった。

議事のなかでは、第一号議案＝昭和62年度事業報告並びに収支決算報告の件、第二号議案＝昭和63年度事業計画案並びに収支予算案の件の二つの議案（近畿地区運営研究会の予算を含む）が上程され、審議の結果承認された。また卒業式と入会式がおこなわれた。卒業者は、綿谷正之氏（㈱呉竹精昇堂）、谷口晴康氏（谷口会計事務所）、神箸勝氏（神箸彫刻一刀彫研究所）、丸井宏之氏（㈱丸井自動車商会）、㈱下出商会）、秩父治征氏（秩父治征環境計画研究所）の八名。新入会員は、本出良一氏（地域情報ネットワーク㈱）、巽幸雄氏（三幸電気）の2名。議事終了後、小林会頭の乾杯の発声で懇親会が開かれた。



五月例会のお知らせ

会員委員長　岡井孝憲

テーマ「聞いてびっくり、見てびっくり、メンバー企業のおもろい話」（仮称）

とき　五月二十日㈮　午後六時より

ところ　奈良商工会議所5階

友好倶楽部便り

第七期役員決まる

先月二十六日、当所友好倶楽部の総会が開かれ、次のとおり第七期役員が決定した。

会　長　小林茂市
副会長　近東弘七・大東善治
　　阪本龍児・岡本栄一
　　箸尾達哉・茨木基則
　　今里英三・岡嶋重治
監　事　臼井　明・住井恒雄
　　平井良一
常務理事　紺家　稔
理　事　浅川増市・乾　太郎
　　伊藤武司・井硯美津子
　　打谷久義・奥田義人
　　海保勝雄・上川雅庸
　　木下新三郎・沢井義明
　　高橋善次・中条　巖
　　辻岡新治・豊沢安男
　　八田栄二郎・舟戸武史
　　桝谷博行・松村嘉彦
　　山岡一光・山本憲司
　　山本幸子・米田正嗣
総務委員会
委員長　山岡一光
副委員長　奥田義人
〃　豊沢安男
会員委員会
委員長　海保勝雄
副委員長　山本幸子
〃　米田正嗣
事業委員会
委員長　打谷久義
副委員長　沢井義明
〃　舟戸武史
▽集会部
部長　舟戸武史
副部長　中条　巖
▽施設部
部長　辻岡新治
副部長　上川雅庸
▽保健レクリエーション部
部長　打谷久義
副部長　高橋善次
▽文化部
部長　沢井義明
副部長　山本憲司
▽社会奉仕部
部長　伊藤武司
副部長　井硯美津子
（順不同・敬称略）

会員だより

名儀変更
○株式会社西井商店
取締役社長　西井康二氏
㈱西井三郎氏
○株式会社太陽神戸銀行
西大寺支店
支店長　小松善雄氏
㈱亀井忠彦氏
○株式会社住友銀行
奈良支店
支店長　中村和行氏
㈱佐藤博之氏

◇美術鑑賞会

えり舟遊びに詠む

琵琶湖にて

垣内　千代

春雨に舟につき来る

百合かもめ

多色美術印刷・書籍・新聞印刷・包装・帳票印刷
共同精版印刷株式會社
会長　近東弘七
社長　近東宏光
本社工場　奈良市三条大路2丁目2番6号　電話　0742－33－1221番
東京工場　東京都荒川区東日暮里5丁目6－4　電話　03－802－4741番
大阪工場　大阪市南区島之内1丁目12番3号　電話　06－271－7951番

経営雑感

先日、大和高田市天神橋商店街のある商店主は次のような話をしていた。

「この商店街の全商店の三分の一の十数店が閉まっている。そして、売り店を出しても殆んど売れないらしい」と。私は、ここ三十年ばかり大和高田市の商店街を見てきているが、あちこちの商店街で閉店がちらほら出ていたのが、ここ二、三年はかつての中心商店街である天神橋商店街で急速に閉店が増えてきたようである。かつて、商店街に立って通りを見渡すと、人の頭、頭、頭で向うは見通せない、また、通りがやや狭いこともあるが自転車は押しても通れないほど賑わったのが、今は通る人もまばらで、自転車は乗ってスイスイ走れる様である。かつての殷賑は夢のようである。

殷賑を極めた商店街が、比較的短期間に衰退していくのは何故かがわかれば何かと参考となるが、そのような原因は単純に特定することは容易ではない。そこで商店街の形成から衰退への経過を振り返って見よう。

古い話になるが、江戸時代から本郷と寺内町としての本町、市町が互に刺激し合いながら高田を商工業の町に造りあげていた。その後、明治の後半鉄道の開通は商工業を一層促進した。すなわち、明治二十三年に湊町～亀ノ瀬間と、奈良～天王寺間に開通した大阪鉄道は、すぐに王寺～高田間にも敷設し、同二十五年の亀ノ瀬～王寺間の竣工によって、湊町～高田間は全通した。これで大阪という大きい経済圏と結ばれることとなった。一方、明治二十二年に設立した南和鉄道は、高田から御所、五条、二見へと路線を延すことによって、高田を中南和経済圏の中心へ位置させた。さらに明治二十六年に高田～桜井間、同三十二年に桜井～奈良間が開通して大和盆地の環状線が完成し、高田は中南和経済圏の中心としての地位を確固なものとした。

この間高田駅から本郷を通って本町に至る道筋には次第に商店が増えて、商店街として形成されつつあった。

その後、大正三年に奈良～上本町間に開通した大阪電気軌道が、同十二年には大和盆地の中央部を南へ畝傍線を伸ばし、さらに同十四年には八木～高田間の八木線を開通させていたから恩地～高田間の開通が待たれていたが、昭和二年七月にこれが開通して高田～上本町間は数十分で直通することになった。一方、既に吉野～久米間に開通していた吉野鉄道に連絡するため、昭和四年三月に古市～久米間にも電車が開通した。このように、高田周辺の交通網は漸次整備され、商工業発展を推進するのに大きい役割をした。すなわち、商圏の広がりが、東は吉野、南は五条までも及び、そのため地元の人口の割に商店数が県内で最も多く、商店街も賑わった。

その後太平洋戦争中及び終戦直後は一時停滞したが、月日の経過につれて商工業は次第に生気を取りもどし、昭和三十年代から四十年代にかけての高度成長期には各商店街も活況を呈してきたが天神橋商店街は群を抜いての発展ぶりを示した。街中に出来たスーパー（これは後にニチイに吸収されてニチイの一店舗となった）は商店街発展の大きい力ともなった。

しかし、好事魔多しというか、昭和四十年代後半に至っていわゆる大型店が進出、すなわち、近鉄大和高田駅近くのニチボウ工場跡地にダイエーが、近鉄高田市駅近くにナガサキヤとニチイ（天神橋商店街のニチイが移転拡張した）の二店である。これらの影響は甚大で、各商店街の通行客は天神橋商店街を筆頭に激減し、大型店周辺商店街でも通行客は増えても売上げはあがらないという状態となった。そして、年月のたつにつれて閉店が増えてきたのである。

このように商店街は、戦前では交通機関特に鉄道や軌道の発達とその駅と市街地と関連で発達したが、昭和三十年代以降は大型店の進出地如何によって商店街の盛衰を左右する傾向が強くなっている。大型店が鉄道や軌道の駅の近くに進出した場合は、その大型店に接する商店街以外、特にそこから離れれば離れるほど大きい打撃を受けている。

今般の奈良そごうの進出と既存大型店の増床は、大和高田での大型店三店の進出に匹敵するもので、奈良市内商店街に対しては大きい影響は避けられないだろう。今からそれに対処すること十分考えておく必要があろう。それには、商店街という集団としての対応と商店個々の対応があるが、やはり商店個々の対応がしっかり出来ることが基本であって、これが出来なければ、商店街の対応がまとまらず、結果としては手も足も出なかったということに終るだろう。困難にぶち当った時、人はそれをうまく克服した成功例をさがしてそれを真似ようとする。今の場合そのような成功例はなかなかなさそうだ。逆にむしろ失敗例に学ぶことを考えた方が近道かもしれない。『前車の轍を踏むな』ということがある。

中小企業診断士　井上誠逸

経営の基本（三）
―商店街の盛衰―

ユーザーの心を製品に生かす
明新印刷株式会社
本　社　〒630 奈良市橋本町36　☎0742(23) 3131(代)　FAX 0742(26)0093
大阪営業所　〒543 大阪市天王寺区上本町6－6－1　☎06(771)4501・4996　FAX 06(773) 0492

求職者情報

問い合せ
奈良公共職業安定所
㉔ 5501
5月10日掲載分

性別	No.	職種	年令	経験	本人の希望 手取賃金（月収）	勤務時間（休日）	勤務地（通・住）	規模	住所	配偶者の有無	学歴・資格	備考
男子	1	事務員	29	自動車の営業 6年	200,000	9:00～17:00	県内	不問	奈良市	有	大卒 普通免許	
	2	フランス料理人	28	フランス料理人7年	240,000	10:00～20:00	県内・大阪	〃	奈良市	有	高校中退	
	3	コンピューターシステム開発	40	営業4年 システム開発6年	300,000	9:00～17:00	奈良市・大阪	〃	奈良市	有	大卒 普通免許	
	4	土木技術者	48	土木施行管理 20年	250,000	8:00～17:00	奈良市	〃	奈良市	有	高卒 土木管理2級	
	5	機械技術者	60	鋼製家具設計 品質管理・対外指導	300,000	9:00～19:00	奈良市	〃	奈良市	有	旧中機械科卒	
女子	6	事務員	20	得意先の管理事務2年	110,000	9:00～17:00	奈良市	〃	奈良市	無	高卒、タイプ簿記2級・珠算3級	
	7	販売企画	25	アクセサリー販売3年	150,000	10:00～18:00	奈良市	〃	天理市	無	短大卒 普通免許	
	8	デザイナー	45	デザイナー 2年	160,000	9:00～18:00	奈良市	〃	生駒市	有	高卒 普通免許	
	9	薬剤師	42	薬剤師 12年	150,000	9:00～17:00	奈良市	〃	奈良市	有	大卒 普通免許・薬剤師	
	10	販売管理又は洋服販売店員	56	洋服デザイナー 図書販売管理	250,000	9:00～17:00	奈良市	〃	奈良市	有	高卒 普通免許	

マルケイ資金融資

＊小規模事業者の皆さまへ＊

安心して借りられる“無担保・無保証人”の融資です。

▶最高450万円までご融資します。
（運転資金450万円、設備資金450万円）

▶金利年5.4%です。
国が行っている小規模企業施策のひとつですから、金利は低利です。

▶返済は運転資金3年以内 設備資金5年以内です。

▶お問い合わせ
当所中小企業相談所　☎26—6222（代）

新会員

▽山下製作所・山下正躬・北之庄西町一—一—八・プラスチック成型・㊶〇八六三

▽㈱三越奈良学園前・中谷米夫・登美ヶ丘四—四—九・百貨店業・㊾四四六六

▽ドリーム・木村淑子・奈良阪町一一三三—一・飲食㉗一八四八

▽㈱阪神百貨店学園前出張所・松本康弘・学園北一—八—一一・百貨店業・㊽八五八一

▽大和警備保障㈱・片岡英治・三条町三二一—四（美幸ビル）・警備業・㉓五四九〇

▽来々軒・有山和夫・三碓町一—二—一一（塚本ビル）飲食・㊽八九二九

▽㈲サンコー・福嶋彰久・北永井町五一四—一・メリヤス製品製造・㊷九六六一

▽八千代ムセン電機㈱西大寺店・山崎安明・山陵町一一〇・家電品販・㉟二八七一

▽たつみ商店・巽フミ子・橋本町・履物販・㉓六五五一

▽㈱三笠ランドリー・井上弘・北之庄町三六—一・クリーニング・㊶七一五八

▽石井米酒店・石井志津夫・法華寺町一二六四—一四・米酒販・㉞九八五一

▽三幸電気・巽幸雄・西九条町一—六—四・家電品小売、電気工事・㊷二五三五

詰碁・詰将棋　解答

詰碁の解答

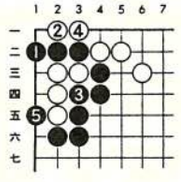

黒1の下がりがいい手です。以下5までとなり、白からはどちらからもオサエられず、白取られています。

詰将棋の解答



■持駒　金

解説　■1一銀成りでは一手だけの働きになる。■2一銀不成り■1二銀不成り、がねばりのある攻めで、手持ち金一枚の働きがぴったりする。

正解手順　■2一銀不成り□2三玉■1二銀不成り□3二玉■3三金□3一玉■2一銀成り□同玉■2二金まで9手詰め。

ASUKA TECHNICAL PROCESS CO., LTD.

企画・デザイン・版下・製版

確実な情報処理は、より正確なフィニッシュと製版技術によって生まれます。
飛鳥製版では最高の技術で情報処理活動に奉仕しています。

常に一歩先を見つめ
よりよい製品を目指しています。

●より正確な情報処理を追求する　飛鳥製版株式会社
奈良市北之庄西町1丁目6-16 〒630
PHONE:0742-61-1766代
FAX:0742-61-8492

経営改善のお手伝い—マル経資金

領収書や契約書と印紙税

文書の内容で判断

私たちは、毎日の生活のなかで、いろいろな文書を作成したり、もらったりします。このような文書の中には、代金をもらったときに渡す領収書やお金を借りるときの借用証書、土地や建物の売買契約書など、印紙税がかかるものがあります。

印紙税がかかる文書には、いろいろなものがありますが、毎日の生活のなかで比較的関係が深い文書と税額は次のとおりです。

※印紙税がかかる文書かどうかは、文書の標題や名称に関係なく、その内容によって判断します。

印紙税の納め方

印紙税の納付は、通常、印紙税のかかる文書を作成した人が、その文書に定められた額の収入印紙をはり、文書と収入印紙の両方にかかるように消印をして納めます。

消印は、普通、文書を作成した人が押印か署名をすればよいのですが、代理人や使用人、従業員が自分で押印か署名してもよいことになっています。また、二人以上の人が共同して作成する文書には、そのうちの一人が消印するだけでも差し支えありません。

印紙税を納めなかったとき

収入印紙をはらなければならない文書に、収入印紙をはらなかったときや、たとえ収入印紙をはっても、納めるべき印紙税の額よりも少ない額の印紙しかはっていないときは、納めるべき又は不足している印紙税額の三倍に相当する額（最低額一、〇〇〇円）の過怠税がかかります。また、正しく収入印紙がはっていても、消印をしなかったときは、印紙税額と同様（最低額一、〇〇〇円）の過怠税がかかりますので、十分注意して正しい印紙税額を納めてください。

印紙税がかかる主な文書と税額

文書の種類	印紙税額（1通又は1冊につき）	
不動産売買契約書 土地賃貸借契約書 金銭借用証書	記載された契約金額が1万円未満	非課税
	〃 10万円以下	200円
	〃 10万円を超え50万円以下	400円
	〃 50万円を超え100万円以下	1千円
	〃 100万円を超え500万円以下	2千円
	〃 500万円を超え1千万円以下	1万円
	〃 1千万円を超え5千万円以下	2万円
	〃 5千万円を超え1億円以下	6万円
	〃 1億円を超え5億円以下	10万円
	〃 5億円を超え10億円以下	20万円
	〃 10億円を超え50億円以下	40万円
	〃 50億円を超えるもの	60万円
	契約金額の記載のないもの	200円
建物賃貸借契約書	契約金額の記載のないもの	200円
委任状		200円
	専ら金銭の受領を委任する委任状で営業に関しないもの	非課税

文書の種類	印紙税額（1通又は1冊につき）	
売上代金に係る金銭又は有価証券の受取書	記載された受取金額が3万円未満	非課税
	〃 100万円以下	200円
	〃 100万を超え200万円以下	400円
	〃 200万円を超え300万円以下	600円
	〃 300万円を超え500万円以下	1千円
	〃 500万円を超え1千万円以下	2千円
	〃 1千万円を超え2千万円以下	4千円
	〃 2千万円を超え3千万円以下	6千円
	〃 3千万円を超え5千万円以下	1万円
	〃 5千万円を超え1億円以下	2万円
	〃 1億円を超え2億円以下	4万円
	〃 2億円を超え3億円以下	6万円
	〃 3億円を超え5億円以下	10万円
	〃 5億円を超え10億円以下	15万円
	〃 10億円を超えるもの	20万円
	受取金額の記載のないもの	200円
	営業に関しないもの	非課税
売上代金以外の金銭又は有価証券の受取書	記載された受取金額が3万円未満	非課税
	〃 3万円以上	200円
	受取金額の記載のないもの	200円
	営業に関しないもの	非課税

奈良商工会議所共済制度の一環として

安い掛金で高額保障の　生命共済制度
豊かな老後のために　終身年金プラン

受託会社　日本団体生命保険株式会社
お問い合せは　奈良商工会議所　TEL26-6222

奈良商工会議所特定退職金共済制度

—福利厚生は、まず『退職金制度』の確立から—

協栄生命

●奈良支社
〒630 奈良市高天市東町7
TEL 0742 (23) 5341（代）
●中央支部 0742 (26) 7369
●大宮支部 0742 (34) 6617

たしかな技術で世界をむすぶ
NEC

新発売
標準価格298,000円
取付調整費20,000円

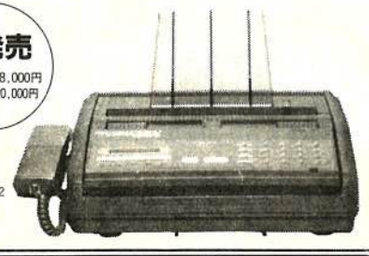

C&C

日本電気株式会社　奈良支店
〒630 奈良市高天町22-2（玄林堂安田生命ビル）☎(0742)26-1622
販売店　奈良デュプロ㈱ ☎(0742)62-1771
近畿オーエーシステム㈱ ☎(0742)26-1695

FAXと留守番電話が一緒になった《ネファックス3EX（スリーエクス）》。
NEFAX 3EX

地域を育て　地域を伸ばす　商工会議所