第238号

奈良

会議所ニュース

発行所：奈良市登大路町36番地2　奈良商工会議所　編集責任者：紺家　稔　印刷所　明新印刷㈱　1部50円
(購読料は会費に含む)

マル経推せん状況

(6月分)

金額　四、四五〇万円

件数　四件

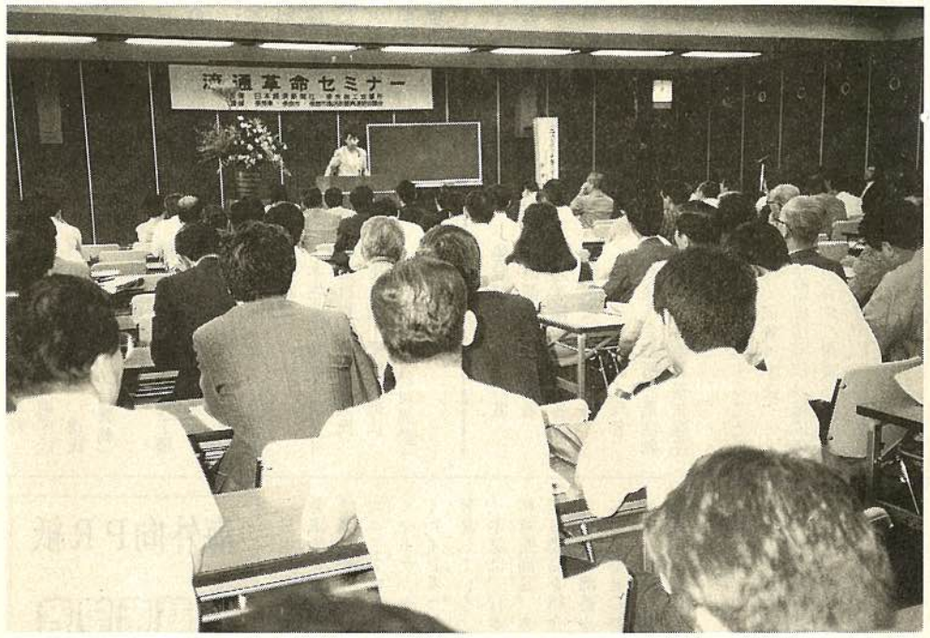

商店街の活性化を図るには

――流通革命セミナー開く――

先月二十七日、当所並びに日本経済新聞社の共催により「流通革命セミナー」が開催された。

奈良市を取り巻く商業環境が大きく変わろうとしている現状に即したホットなテーマのためか、一五〇名を超える参加者がつめかけ会場は熱気に包まれた。

セミナーでは、まずマーケティングの専門家の立場からアダマント社長の中田幸子氏が〝ニューリッチ層〟といわれる購買力の動向等について分析。

引き続き、街作りの実践家として有名な山梨学院大学教授の大川照雄氏が「商店街の活性化と奈良市の街づくり」をテーマに具体的事例をとり上げ、多面的に分析。

商店街の活性化と街づくりを成功させるためには、地域が持っている特性・歴史的資産を生かした個性のある街作りが重要であることを強調した。

7
1988

目次

昭和62年度事業報告・
　収支決算を承認……2
三号議員16名を選任同意……2
昭和63年度奈良商工会議所
　議員選挙・選任要項……3
店舗改装の基本は何か……4
所得税第一期分の納期は
　8月1日までです……5
62・63年度税制改正の
　ポイント(1)……6
人事関係書類の
　取扱いについて……7
青年部・友好倶楽部便り……8
経営雑感……9
人の使い方……10
求職者情報……11

NTT
手元でコピーしながら、即ファクス。手軽に使える多機能電話。

ハウディ コピネスF
販売価格￥74,800
お問合せ・お申込みはお気軽に　NTT奈良電報電話局 TEL (0742)26-0000

あなたの街の家具専門店

暮しに奉仕 森本家具 モリモト家具
●西大寺本店　奈良市二条町1－1－9　☎0742(33)7671㈹
●生駒店　生駒市谷田町1250　☎07437(4)2181㈹
●郡山店　郡山市丹後庄町角垣内　☎07435(6)2731㈹
●橿原店　橿原市四条町660－1　☎07442(2)4545㈹


古き都のおもてなし
奈良ロイヤルホテル
〒630 奈良市法華寺町254 TEL.0742-34-1131
ご予約・お問い合わせ 0742・34・1131
奈良はいま世界へ、未来へ、ホスピタリティーの新時代。
日本を代表する国際観光都市であり、21世紀のモデル都市〝関西文化学術研究都市構想〟の中にある奈良。「奈良ロイヤルホテル」は、新しい時代に向って動き始めた古都奈良で、世界の人々をお迎えするにふさわしい、国際感覚と格調をもったホテルです。
●インターナショナルグレードの和・洋120の客室
●あらゆる集いに対応する、大・小11室の式典会場(最大2000名収容)
●総合結婚式場(神前・仏前式場、写真室、着付室、控室完備)
●味とくつろぎのレストラン&バーラウンジ/ロビーラウンジ・会員制バーラウンジ・イタリアンレストラン・日本料理
●ヘルシー&スポーツ　奈良ロイヤルスポーツクラブ/天然温泉プール・レディース&メンズサウナ・アスレチックジム等
●300台収容の大駐車場

羽蟻が出たらすぐ調査
新築家屋に予防処理を!!
◀保険付保証▶
白アリ
床下湿気取りのご相談承ります。
奈良県・奈良市職員互助会指定店　武田薬品特約店
※武田薬品が連帯保証致します
㈳日本しろあり対策協会正会員　㈳日本PCO協会正会員
東洋木材防腐㈱特約店　近商ストア・ハンディマン特約店
奈良県知事登録62ね第229号—1
THS ㈱東洋ハウスサービス
奈良市般若寺町222—7
TEL 奈良(0742) 26-8156(ハイコロ)㈹　FAX 奈良(0742) 27-3086

BEAUTIFUL SCENE
Photo
●ブライダル・フォト
●ファッション・ポートレート
●ステージ・フォト
●コマーシャル・フォト
■ファッション・ポートレートは本店ヒル4Fイメージスタジオで撮影。
photo studio W Watanabe
渡辺写真館
●本店/奈良市鶴福院町26(猿沢池南100m) TEL.(0742)22-3835・26-3344
●支店/近鉄奈良駅前支店(三和銀行ヒル2F) TEL.(0742)26-6660

だしな技術で世界をむすぶ
NEC
新発売
標準価格298,000円
取付調整費20,000円
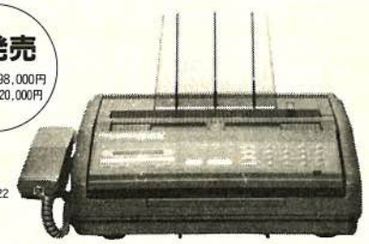
C&C
日本電気株式会社　奈良支店
〒630 奈良市高天町22-2(玄林堂安田生命ビル)☎(0742)26-1622
販売店 奈良デュプロ㈱ ☎(0742)62-1771
近畿オーエーシステム㈱ ☎(0742)26-1695
FAXと留守番電話が一緒になった《ネファックス3EX(スリーエックス)》。
NEFAX 3EX

昭和62年度事業報告・収支決算を承認
第92回議員総会
―議員選挙選任要項も決まる―

七月十一日、第92回議員総会が開催され、昭和62年度事業報告並びに一般会計及び特別会計収支決算については原案どおり承認。また、第13期議員選挙選任要項及び議員選挙選任施行日程表についても原案どおり可決決定された。

決議事項は次のとおり

㈠昭和62年度事業報告について
　原案どおり承認

㈡昭和62年度一般会計及び特別会計収支決算について
　原案どおり承認

㈢常議員補欠選任同意について
　所属部会に選任を一任

㈣第13期議員選挙選任要項及び議員選挙選任施行日程表について
　原案どおり可決（3ページ参照）

〔報告事項〕

㈠議員の一部異動について

▽二号議員・常議員
㈱奈良ドラックセンター
代表取締役勝間秀之助氏
（63・5・2死去）

▽二号議員
奈良近畿日産自動車㈱
㈱取締役社長山中迪郎氏
㈱取締役社長井出　達氏
（63・6・20付異動）

▽二号議員
積水化学工業㈱奈良工場
㈱工場長　島本英憲氏
㈱工場長　坂倉　堯氏
（63・4・1付異動）

▽一号議員
日本生命保険㈱奈良支社
㈱支社長　上田俊夫氏
㈱支社長　栗田久聖氏
（63・3・25付異動）

三号議員
16名を選任同意
第154回常議員会

去る七月一日開催の第154回常議員会において、三号議員十六名について選任同意をなすとともに、二号議員の部会別割当てについても原案どおり承認された。

当日の決議事項は次のとおり。

▽二号議員の部会別割当てについて
次のとおり割当てる。

商業小売部会	九名
商業卸部会	二名
工業部会	三名
繊維工業部会	二名
観光部会	四名
酒類食品部会	二名
工芸部会	二名
建設部会	六名
理財部会	四名
交通運輸部会	三名
文化情報部会	一名
計	三八名

▽奈良商工会議所商業活動調整協議会委員補欠選任同意について
次の方を委嘱することで可決（消費者委員）
奈良県生活学校連絡協議会副会長　西岡美佐子氏

◎三号議員十六名の氏名については来月号にて公告する。

その他、先の常議員会での決議事項の他、新規会員大型店、各部会並びに委員会の活動状況・業務概要等について報告され何れも了承された。

海外向PR紙
掲載希望者を募集

日本商工会議所は、商工会議所会員のための海外向け商品紹介誌「ジャパン・ニュープロダクツ・アンド・マーケッタブル・コモディティーズ」の掲載商品を募集している。

本誌は、日本の新製品や、新意匠商品、あるいは高性能な商品を紹介してほしいとの声が海外から日商あてに多数寄せられていることから、要望に応えようと昭和四十二年以来発行しているもの。

掲載料金は一小間（六分の一ページ）五万円と低料金で、原稿も所定用紙に英文タイプで打ち込み、商品の写真を一枚添えるだけで、版下製作などの経費、手間がかからない。会員企業にとって手軽で利用しやすいシステムになっている。

商工会議所のネットワークを通じて世界市場へ効果的に配布され、掲載商品に対する反響は大きく、好評である。

申し込み締め切り＝昭和六十三年八月九日。

申し込み・問い合わせ先＝日本商工会議所海外出版室（〒105　東京都港区浜松町二―四―一　世界貿易センタービル五〇五号室　電話03（435）4785～7）

賃貸マンション経営をお考えの方に

住宅・都市整備公団は、手持ちの土地に賃貸マンション（店舗・事務所等も可）を経営する場合、同公団が代わって建設し、これを低利・長期の割賦で譲渡する「民営賃貸用特定分譲住宅制度」の制度説明と事例紹介を行います。

〔日時〕七月十九日
　午後二時より
〔場所〕奈良県中小企業会館四F小会議室
〔問合せ〕住宅・都市整備公団関西支社特定住宅課
☎06（969）九一五四

有限会社 あすか経営コンサルタント
新奈良パソコン・ワープロ教室
生産管理・販売在庫管理・財務・給与等のオフコン・パソコン導入指導、人事・労務管理、労働・社会保険等の相談実務の指導
パソコン・ワープロ教室、各種受託計算業務、ワープロ代行業務
（〒630）奈良市大宮町6丁目2―10　奈良タカタニビル3F　☎（0742）35―1259

ワードプロセッサの教育は！
オアシススクール
〒630 奈良市大宮町6丁目4-16　新大宮森田ビル3F
☎ 0742（35）1700㈹
★案内状・各種書類作成致します。
オアシス打鍵センター　☎0742(35)1706

昭和63年度
奈良商工会議所
議員選挙・選任要項

本商工会議所の議員の任期は、昭和六三年九月三〇日をもって満了しますのでその改選が行われます。尚、選挙日程並びに選任要項は左記の通りです。

1選挙（1号議員の選挙）
……定数五六人

○投　票
　日　時　昭和六三年九月二六日（月）午前九時より午後四時まで
　場　所　奈良商工会議所
　方　法　単記無記名
　代理投票　代理投票ができます。この場合当所の証明書がいります。

○選挙人の資格
　会　員　昭和六三年七月一日までに入会し、会費を納めたもので選挙人名簿に登録された方に選挙権が与えられます。
　特定商工業者　昭和六三年八月一日以前に負担金を納めた特定商工業者に選挙権が与えられます。

○選挙権の個数
　会　員　会費の最初の一口につき二個、二口以上は一口につき一個の選挙権を有し、以後口数相当数を加え五〇個を超えることができません。
　特定商工業者　一個

○被選挙権
　資　格　昭和六三年七月一日までに入会し、会費を納めたもので選挙人名簿に登録された方（選挙権を有する方）に被選挙権があります。（会員でない特定商工業者にはありません）

○立候補の手続き
　受　付　昭和六三年九月一日（木）より九月九日（金）まで（日曜・休日を除き午前九時～午後四時。土曜日は、午前九時～正午）
　辞　退　立候補を辞退しようとする場合、九月一三日（火）午後四時までに文書により届けること。（締切後は辞退できません）

○選挙人名簿
▽調整日
　会　員　昭和六三年七月一日現在
　特定商工業者　昭和六三年八月一日現在
▽縦覧期日
　会　員　昭和六三年七月一九日（火）より七月二五日（月）午後四時まで
　特定商工業者　昭和六三年八月一六日（火）より八月二二日（月）午後四時まで
　場　所　奈良商工会議所

○開　票　即日開票

○当　選　有効投票の最多数を得た方から順に当選人とします。
　但し、有効投票総数を1号議員の定数で除して得た数の四分の一以上の得票がなければ当選できません。

2部会の選任（2号議員の選任）……定数三八人

○選任する部会の種類
　総数一一部会
　1、商業小売部会
　2、商業卸部会
　3、工　業　部　会
　4、繊維工業部会
　5、観　光　部　会
　6、酒類食品部会
　7、工　芸　部　会
　8、建　設　部　会
　9、理　財　部　会
　10、交通運輸部会
　11、文化情報部会

○選任
　期　日　昭和六三年七月二〇日（水）から八月二〇日（土）まで
　場　所　奈良商工会議所
　方　法　各部会ごとに部会の会議を招集し、議員選挙選任規約により各部会に割当てられた定数の2号議員を選任します。
　定数の割当　各部会に割当てる2号議員の定数は、各部会員数と各部会員が負担する会費総額等を勘案して別に定めます。

3推薦（3号議員の選任）……定数一六人

　定款の定むるところにより会頭が推せんし、常議員の同意を得て選任します。

〔お問合せ〕
議員の選任・選挙についてのお問合せは下記へ。
奈良商工会議所選挙委員会事務局（総務部）
電話　奈良（26）6222
※日曜・祝祭日及び土曜日の午後は選挙事務は取扱いません。

総合企画・設計・監理
株式会社 桝谷設計
代表取締役　桝谷博行
本社及び奈良事務所　奈良市大宮町1丁目6番21号　TEL　奈良（0742）34－1461（代）
京都事務所　京都市中京区御池通御幸町亀屋町京都府旅館会館　TEL　京都（075）221－1632（代）

総合企画・設計・監理
株式会社 福本設計
代表取締役　福本　毅平
○奈良事務所　TEL 0742(34)2800代
奈良市大宮町6丁目4番地の21　〒630
○大阪事務所　○京都事務所

店舗改装の基本は何か
店頭に四季の感じを

田嶋商業指導事務所 代表
田嶋実紀良

最近の流通業界における特徴として、目立ってきた傾向は、地方都市の大型小売店舗をはじめ、規模によらず、商店・飲食業の店舗改装が急激に増していることである。

その要因を見ると、名地で促進されている都市再開発事業、商店街近代化などによっている。街づくりにより、変化しつつある商業環境に対応する意味で、店舗改装が増加したのである。

そこで必要なのは、店舗改装の基本となる店づくりを成功させるための設計方法の問題点である。

設計目的は、感性豊かな近代的店舗をつくるハード面に加え、「店舗は商品を売る」「客に買物の満足感を与える」を強調した設計の必要性が生じる。つまり従来の設計様式は店舗施設のみであったが、「商品の売れる陳列方法は」「商品構成はよいか」などソフト面を加えた相乗設計をしなければならない。売場の死角スペース、不必要な什器器具、在庫商品過剰など、店舗機能の欠点を見出すことができないと店舗改装の意義がなくなる。そのことを未然に防ぐ意味で、ぜひ次の点を考え、設計をすべきである。

1、地域密着型店舗とは何か。

毎年、全国各地の商工会議所をはじめ各団体などの講習会、店舗診断に出向すると「地域密着型店舗を設計し改装したが、売上げの横ばい、低下などがつづいている。経営不振の理由どこにあるか」という相談が増加しつつある。

この相談者に共通していることは、地域密着型店舗と言葉ではいうが、店づくりの設計の際に、次のような事柄が生かされていないまま改装した店舗であるということである。

①普段着のまま、気軽に入りやすい店頭出入口と、店内配置を生かす装飾ディスプレイの設計をしているか。

②陳列棚、台、ショーケースなどの什器別に、どの商品を、どのような陳列形態にするのか、それには商品量、種類がどの程度必要となるかなど、什器別に設計しているか。

③商品構成の良い、悪いを判断した結果、品揃えを、店内商品配列図に生かしているか、また季節商品の売場スペースなどの設計はどうなっているか。

などの設計、きちんとすることが地域密着型の店舗改装となるものである。

これ以外に、必要とする店づくりの項目で、比重の高い、「商品陳列」「店舗の色彩」を忘れてはならない。これについて以下説明する。

2、陳列様式を設計する

①陳列の仕方ひとつで、物の売れゆきがちがってくる。つまり、見やすい、自由に商品を取りやすいなどの陳列様式を可能にするために、商品デザイン、色彩、価格、大・小別などの陳列目的を、わかりやすく設計に表すことである。

陳列様式は、業種、売場面積により多少のちがいがあるが、標準的陳列様式は次のとおりである。

- ○用途別陳列
- ○年令別陳列
- ○品種別陳列
- ○サイズ別陳列
- ○価格陳列
- ○色彩別陳列
- ○素材別陳列
- ○季節商品別陳列

②店頭のにぎわいづくりを設計する。

売場への誘導性を高めるには、店頭の活性化がキーポイントになるが、その方法を設計に表すことにより計画が立てやすくなる。

店頭の陳列、飾りつけの「目的」、スタイルをきめることから始め、具体的設計をする。

㋑商品に変化を与えた並べ方の工夫

㋺店頭に四季感のある飾りつけ

㋩静・動のバランスを考えるディスプレイ

㋥㋑〜㋩に必要とする器具類

などを設計に表すことで、店頭の活性化の価値が演出されるものである。

3、色彩を設計する

店舗の雰囲気づくりのため、買い物を楽しくさせる、天井・壁・床面・什器類の色彩の調和のバランスを考えなければいけない。陳列商品の訴求力を高める色合いによる、売場ムードの演出が必要で、これらが一目瞭然にわかる設計をすることである。

以上であるが、一般的には、設計に表しているケースが少ないのが現状である。繁盛する店づくりをするには、各項目で説明した意味を理解し、あわせて、正しい設計をすることが「入りやすい店舗づくり」の基本である。

以上の内容は、店舗設計にもっとも必要なポイントを、重点的に説明したものであるが、店づくりの設計プランには、最低限このような設計が必要である。

【田嶋実紀良（たじま・みきよし）氏の略歴】
田嶋商業指導事務所代表。中小企業大学校、全国商工連合会講師、日商、東商、横浜商工会議所専門指導員などを歴任。店舗設計、販売促進指導を全国各地で行っている。
主著は、「店舗改装で売上が三倍になる」「店造り15の知恵の輪」など多数。

岡専印刷
（岡本専商株式会社）
代表取締役 岡本年郎
〒630 奈良市法蓮仲町1086 ☎0742-22-0940

あなたとなら大和路
奈良定期観光バス
お問合せ／定期観光営業所☎0742－22－5263 奈良交通

所得税第一期分の納期は8月1日までです
納期限を忘れないように！

七月は、所得税の予定納税第一期分を納税する月です。納期は七月一日から八月一日（本年は七月三十一日が日曜日に当たるため）までです。

予定納税の仕組み

所得税は、通常七月と十一月に予定納税をし、翌年二月十六日から三月十五日までの間に確定申告をして一年間の税金を精算するという制度を採用しています。

七月に納税する分を予定納税第一期分、十一月に納税する分を第二期分といい、「前年分の申告納税額」を基に予定納税基準額を計算して、その三分の一ずつをそれぞれの納期限までに納めることになっています。ただし、前年分の所得の中に、譲渡所得や一時所得、雑所得などの臨時的な所得があるときは、これらの所得はなかったものとして、予定納税基準額を計算することになっています。

なお、予定納税基準額が十五万円に満たない場合は、予定納税をする必要はありません。

予定納税第一期分の納税額は、六月中旬に税務署から通知されますので、その通知書の金額を納めてください。

納税は期限内に

予定納税第一期分の納期は、七月一日から八月一日までです。

納期限（八月一日）までに納税されない場合は、未納となっている本税の額に対して年一四・六％（十月一日までは年七・三％）の割合で延滞税がかかります。

納税は期限内に済ませましょう。

振替納税制度

所得税の納税の方法に、振替納税の制度があります。

これは、銀行などの預貯金口座から自動振替によって納税を済ませるものであり、この制度を利用すれば納税のための手数がかからず大変便利です。

是非この振替納税をご利用ください。

新たに振替納税を希望される方は、**「預貯金口座振替依頼書」**を預貯金口座のある金融機関又は税務署に提出してください。

事業承継・相続対策講習会

とき	テーマ	ところ
7月18日(月) 15:00〜16:30	①土地対策 ②自社株対策	奈良商工会議所4階会議室
7月22日(金) 15:00〜16:30	①相続税額対策と資金繰り ②相続と遺言 —いずれも事例を中心に—	

講　師　増南会計事務所
　　税理士　増南勝義氏
◎定　員　80名（定員になり次第締め切ります。）
◎受講料　無　料
◎連絡先　当所業務課
（奈良市登大路町36—2　TEL0742—26—6222）

わずか5万円で自慢の商品を世界へPR

日本商工会議所は、商工会議所会員のための海外向け写真カタログ誌「ジャパン・ニュープロダクツ・アンド・マーケッタブル・コモディティーズ」の掲載商品を募集しています。

この本は、日本の優れた製品や新意匠商品を紹介してほしいとの海外からの要望に応えようと発行しているものです。

掲載料金は1小間（1/6ページ：縦12.3cm×横6.2cm）5万円と低料金。貴社の国際商取引拡大のために、是非ご利用下さい。

◇用語＝英語。◇体裁＝A4判変型。◇発行予定＝昭和63年9月。◇申込締切＝昭和63年8月9日。



掲載種類	掲載の大きさ（A4判変形）	掲載料金単価
本文小間頁	1/6頁	1色 ￥50,000
広告の頁	1/2頁	1色 ￥180,000
		4色 ￥250,000
	1頁	1色 ￥330,000
		4色 ￥450,000

日本商工会議所 海外出版室
〒105 東京都港区浜松町2－4－1
世界貿易センタービル505号室
TEL：03－435－4785～7

62・63年度税制改正のポイント(1)

住宅の買換特例で税負担減も

問　居住用財産を譲渡した場合の課税の特例（買い換え、税率）の改正の内容について教えてください。

答　居住用財産を譲渡した場合は、三千万円の特別控除の特例と所有期間十年を超えたものについては、買い換え制度があり、いずれか有利なほうを選択することができたことはご承知のとおりです。このたびの改正は三千万円の特別控除はそのままですが、買い換えの特別控除は原則廃止といわれるほど大幅に改正されました。もともと買い換えの場合の譲渡所得の計算は、

①譲渡価額より買い換え資産の価額が高いとき、または、同額であれば、譲渡がなかったものとされ、税金はかからない

②譲渡価額より買い換え資産の価額が低いときは、その差額について課税するというものです。

このため、譲渡利益が高額な場合はこの制度を利用すると、税金の心配はほとんどなかったといえます。

たとえば、いま住んでいる家を（敷地を含む）一億円で売って一億円で買い換えた場合、譲渡代金から買い換え物件の購入価額を差し引くことができるので「一億円マイナス一億円」となって税金はかかりません。

このため、なかには、税金を少なくするため、この制度をフルに活用して、あえて広い土地と豪邸を購入するという例も見受けられ、これが都心部に端を発した地価相場の押し上げの一因であるとの批判がありました。これ以上都市周辺地域に地価高騰を波及させないため遅ればせながら、この制度にきびしい制限を付したといわれています。

以下、改正された居住用財産の買い換えはどの場合に適用されるかを説明します。

①譲渡する家屋は、父母や祖父母から相続、また遺贈により取得した居住用家屋および敷地で②三十年以上の期間にわたってその者の居住の用に供していたもの。

この二つの要件を満たしているものを譲渡した場合に限り買い換えの特例を認めるというものです。

自分で購入したり、建てたりして三十年以上住んでいたものを譲渡しても対象になりません。あくまで、三十年以上居住し続けており、かつ、相続（遺贈）によって取得したものでなければ該当しないということです。

このように、買い換え制度が改正されたため、これがブレーキとなり、今後の住みかえがスムースに行われないおそれがあるとの考え方から、次のとおり税率面で救済し、円滑化を図る措置が講じられました。

所有期間10年を超える居住用財産	3,000万円の特別控除	特別控除後の譲渡益	所得税	住民税	合計
		4,000万円以下	10%	4%	14%
		4,000万円以上	15%	5%	20%

すなわち、従前の買い換えの場合と同様、所有期間十年以上の居住用財産を譲渡した場合、三千万円特別控除後の所得に対する税率を低率分離課税として税金を軽くし、住宅を売りやすいよう前表のように改正されました。

この税率は、あくまで所有期間十年以上の居住用財産を譲渡し、三千万円の特別控除を受けた場合にのみ適用されるものです（改正後の買い換えを選択した場合は適用されません）。

従前は、三千万円の特別控除後の譲渡所得金額が四千万円以下の場合は二六％（所得税二〇％、住民税六％）の税率で四千万円を超える場合は他の所得を含めて計算されるため、所得金額が多くなると、税金が高くなる仕組みになっていましたが、改正では前表のように他の所得とは関係なく一律に低率の分離課税となり、税金が大幅に軽減されるので、買い換えの原則廃止も一概に不利になったとはいえないと考えられます。

なお、この改正は六十三年四月一日から適用となっています。

舟山清記（税理士・東商専門指導員）

日帰りから海外旅行まで
読売旅行
YOMIURI TRAVEL
一般旅行業登録第91号
〒630 奈良市高天町18番地
国内旅行 0742(26)5555
海外旅行 0742(26)7777

acea 旅のお申し込みは LOOK 地球にひろがる
JTB 日本交通公社 奈良支店
〒630 奈良市西御門町28 北川ビル内（近鉄奈良駅タクシーのりば前）
☎0742(23)2525(代)
●営業時間9:30～17:30（日祝休）

まごころこめて家づくり街づくり
土地建物分譲・仲介・賃貸
三和住宅株式会社
会長 小林茂市　社長 小林 喬
本社 〒631 奈良市西大寺東町2丁目1番63号（近鉄西大寺北口前） TEL0742(33)0561
大阪支店 〒543 大阪市天王寺区東高津町12番16号（上六ビル1階） TEL 06(761)5550
高の原支店 〒631 奈良市右京1丁目4－1（サンタウン総合展示場内） TEL0742(71)7000

人事関係書類の取扱いについて

奈良労働基準局

労働基準法で定めのある就業規則、労働者名簿等の人事関係書類の取扱いについては、従来から再三にわたりその適正な処理をお願いして来たところでありますがいまなお事業所によっては、就業規則等の「入社時における提出書類又は必要関係書類」の規定で、戸籍謄㈱本又は住民票㈲の提出を求めることとしているのが見受けられるところでありますが、これらの戸籍を記載した書類には、部落差別の根源となる本籍あるいは生育歴が記載されていることからその取り扱いを誤まれば、実質的には身元調査となり、労働者の基本的人権を侵害することにもなりかねません。

そもそも労働関係は、労使双方が信義則にのっとって維持継続されるものでありますので、労働者の戸籍を記載した書類等の取扱いについては、左記によることとしておりますので、趣旨を十分ご理解のうえ、これが適正に処理されますようお願い致します。

記

㈠戸籍謄㈱本および住民票㈲等戸籍に関する書類は、採用選考の過程ならびに採用後（入社後を含む）においても提出または提示を求めないようにして下さい。

なお、冠婚、葬祭等に伴う各種給付金の受給手続等労働者の権利義務のために戸籍を記載した書類が必要な場合には、その必要とする理由が生じた時点で本人にその理由、目的を十分説明のうえ提出を求め確認後はすみやかに返却するようにしてください。

㈡従来、住民票㈲等により確認していた事項については、別紙様式（注）による「住民票記載事項証明書」（証明願）により確認するようにしてください。

①労働者の雇い入れ等における住所、氏名、生年月日、扶養親族の有無等の確認および労働者の福利厚生等における各種手当の申請にかかる確認項目については、住民票記載事項証明書により十分確認し得るものでありますので、これにより必要事項の確認を行うようにしてください。

②労働基準法第五七条に定める年少者の年令証明については住民票記載事項証明書により本人の氏名、生年月日が記載されていれば、労働基準法違反として取扱わないこととしているので、この取扱いによってください。

③労働基準法第一〇七条および同法施行規則第五三条第一項に定められている「労働者名簿」については、その記入すべき事項のうち「本籍地」欄については、都道府県までの記載でよいこととしているので、現在使用中の書類を点検のうえ、整理、改訂するようにしてください。

㈡前記により、就業規則の一部（特に入社時における提出書類または必要関係書類等の規定）において変更または改訂を必要とするものについては、これを変更、改訂し、労働基準監督署にその旨を届出てください。

詰碁問題

出題／第5期女流本因坊　小川　誠子

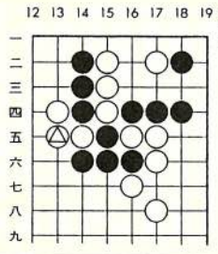

『ヒント』白△とツいだところです。黒味の悪い形ですから、早く白四子を取ってしまいたいものです。（解答は11ページ）

詰将棋問題

出題／八段　高柳　敏夫



『ヒント』上部に逃がさないための〝工夫〟。10分で初段。（解答は11ページ）

証明願

市町村長 殿　　昭和　年　月　日
願出人住所氏名　㊞

下記のとおり住民台帳に記載があることを証明願います。

住所		世帯主	
氏名		出生の年月日	世帯主との続柄
		明大昭 年 月 日生	

上記提出のとおり相違ないことを証明する。
昭和　年　月　日
市町村長　氏名　㊞

「住民票記載事項の証明書」（証明願）記載留意点

1．住民票記載事項の証明の様式はB5版とし、複写可能用紙（裏面白紙）とすること。

2．証明依頼事項は、必要な事項にとどめ、空欄は斜線で抹消すること。

3．証明願記載にあたっては、住所、氏名、生年月日等必要事項について、正しく記入すること。
なお、記入事項に誤りがある場合は、訂正が必要となるので、証明願出にあたっては願出人の印鑑を携行するようにしてください。

奈良商工会議所中小企業相談所顧問
相談日・木曜日
特許・実用新案・意匠・商標の出願、審判、鑑定、外国出願
蔦田内外国特許事務所
弁理士 蔦田璋子
弁理士 工学士 法学士 蔦田正人
弁理士 小山広毅
大阪市東区瓦町2丁目9番地 ハラダビル8階（近鉄日本橋より地下鉄「堺筋本町」下車北へ200m東側）
電話 大阪（06）227－5535(代)　ファクシミリ（06）227－5538

青年部便り

近畿地区部会長会議に出席して

去る六月九日に全国商工会議所青年部連合会近畿地区部会長会議が淡路島の洲本で開催され、近畿各地区の青年部会長の方が多数出席されました。

今年度は九月二日に奈良での近畿ブロック大会を開催、主管する我々青年部は、多くのメンバーの参加登録を呼びかけようと、小林監事運転のワゴン車仕立てで沢井部長をはじめ理事八名で参加。強烈にPRをしてまいりました。部会長会議は、議長が綿谷直前部長であり、また、沢井部長の熱弁に依るシルクロード博開催中の奈良でのブロック大会への四〇〇名以上の参加呼びかけ等、終始奈良の青年部中心で進行された感がありました。特に懇親会の席では参加理事各自の持ち味がフルに発揮され、奈良を強く印象づけました。来年度の開催予定は洲本に決定し、奈良への参加も各地青年部の皆様が、協力的にすすめていただく事になりました。

（参加者名・沢井啓祐氏、綿谷正之氏、岡本正一郎氏、紺谷康朋氏、奥西正博氏、小林僖男氏、木堂一美氏）

近畿地区運営研究会

実行委員長　木堂　一美氏

7月例会下見報告

梅雨真っ只中の今日頃々皆さんは頑張っておられると思います。さて家族親睦海水浴（八月七日～八日）の下見に行って来ました。

一言「すばらしい」の言葉がピッタリするホテルでした、またホテルのすぐ下が海でした。海水浴場まで歩いて5分、ロビーや部屋から眺める三河湾の美しさ、泳いでもらう時間もたっぷり取っています。そして疲れた体は大きな檜と大理石風呂で癒していただき楽しい夕食会とたのしみ満パイの旅行です。まもなく案内書をお送りいたします。

会員委員長　岡井孝憲

8月例会開催される

去る六月二四日〝現代病には、音楽療法で〟と題し園山豊幸氏より心の健康と音楽の係わりについてお話をうかがいました。

出席者、沢井部長他三十二名。



友好倶楽部便り

〔月例会開催報告〕

六月十四日㈫正午より、講師・株式会社かわべ社長川辺清氏（大阪市東区内本町一丁目四十一）をお招きして「五円玉人生」と題した講話を拝聴しました。

〔誕生月祝いの実施〕

六月お誕生月の方々（十七名）に月例会の席上で小林会長よりお祝いとして大安寺、貫主・河野清晃氏直筆の色紙を贈呈されました。

※お願い

月例会にご出席出来なかった方は恐縮ですが事務局で色紙をお預りしてますのでよろしくお願い申し上げます。

〔会員だより〕

◇新入会員紹介

◎㈱泉屋

取締役社長　今西　健策氏

（奈良市福智院町三十九）

◎㈱三山

代表取締役　八尾　梢氏

（奈良市春日野町十一）

◇名儀変更

◎㈱奈良ドラックセンター

取締役社長　勝間　秀吉氏

㈱亡勝間秀之助氏

◇現在会員数二百五十名

※蛍を観る　沢井　義明

穂先へと

葉裏を伝ふ蛍火の

落つると見れば

飛びたちにけり

〔同好会だより〕

◇ゴルフ同好会より

去る五月二十七日㈮六十三年度第一回ゴルフコンペを加茂カントリークラブで開催いたしました。

入勝者は次の通りです。

優勝　木村　勝也氏

二位　内田　勇氏

三位　伊藤　武司氏

ゴルフコンペ終了後、友好倶楽部に於いて参加者全員集い今後の運営方針並びに世話役等について協議しました。次回は九月頃予定いたしておりますので多数のご参加をお待ちいたしております。現在ゴルフ同好会会員数は四十七名です。

◇俳句同好会六月会より

佐川　太門

正面と横顔で咲く　立葵

松尾　杉

田の隅で緑を凝らす　余り苗

沢井　鹿聲

蛙鳴けどまだ癒らざる　花粉症

〔今後の行事予定〕

◎親睦旅行

七月十七日～十八日一泊二日、湯村温泉と出石焼窯元並びに大乗寺見学の旅

十七日㈰午前八時二十分まで友好倶楽部にお集まり下さい。

◎八月　月例会

八月九日㈫正午より。

多色美術印刷・書籍・新聞印刷・包装・帳票印刷
共同精版印刷株式會社
会長　近東弘七
社長　近東宏光
本社工場　奈良市三条大路2丁目2番6号　電話　0742－33－1221番
東京工場　東京都荒川区東日暮里5丁目6－4　電話　03－802－4741番
大阪工場　大阪市南区島之内1丁目12番3号　電話　06－271－7951番

成功させよう！　なら・シルクロード博

経＊営＊雑＊感

暗示

先般、テレビで次のようなテストを行っていた。

一つは、ブラウン管に、赤色で「赤」の字を、黄色で「黄」の字を、青色で「青」の字を、ランダムに短時間出し、それらの字が出て次の字が出るまでの間に、ブラウン管の手前にある該当の色のボタンを押すという動作を多数回―例えば五十回とか百回とか繰り返し行った時に、どれだけ押し間違いするかを見るテストである。二人の女性被験者がまず初めに練習的に行った時は、それぞれはある程度の間違いをしていた。いよいよ本番ということで、改めてかなり多数回ボタン押しのテストを行ったところ二人の間違いの数は、さきの練習の時よりかなり開きがむしろ大きくなった。一人は間違いが練習の時よりかなり増えたのに対してもう一人は逆に少なくなった。そこで試験者が被験者にテストの直前にどのような考えが頭の中をかすめたかを聞き出したところ、間違いの増えた被験者は「間違ったらどうしよう」と思ったといい、間違いを減らした被験者は「正確に押すようにしよう」と思ったといっていた。こうした答について試験者は、以下のように解説していた。「人間の能力、状態や行動は、その心理状態によってかなり左右される。すなわち、マイナスの暗示がかかるか、プラスの暗示がかかるかによって大きい差が出る。さきの『間違ったらどうしよう』というのはマイナスの暗示となり、『正確に押すようにしよう』というのはプラスの暗示となっているのである」と。そうして、もう一つ次のようなテストをして見せた。それは、小学校の五・六年生くらいの男の子に「親指と人差指で輪を作って、絶対開かないように」と言ってから、試験者は男の子が輪を作っている親指と人差指を別々に自分の指でつまんで、両方向に引張った。男の子の指の輪は引き離されないよう抵抗したようだが、割り合い簡単に親指と人差指は引き離された。それから「今度は鉄の輪を作るんだよ」といいながら、もう一度男の子に指の輪を作らせた。そして試験者は、前のときのように指の輪を作っている親指と人差指をつまんで両方向に引っ張った。前と同じように力を入れただけでは親指と人差指は決して離されなかった。このテストでも、ただ「開かないように」というマイナスの暗示をかけられただけでは引っ張られると親指と人差指は離れたが、「鉄の輪を作るんだ」とプラスの暗示をかけられた時には、引っ張られても容易に離れなかったのであった。

昔から「病は気から」といわれるように、企業経営においても経営者の気の持ちようで、経営状態が良くもなれば悪くもなるのではなかろうか。

先日、電車の乗換駅である中小企業（金属製品製造業）の経営者にあった。乗換え待ちのほんの短時間の会話でその経営者は「イマドキ金属の加工ぐらいのことをしていたのではあきまへん」といい残して特急車に飛び乗っていった。その後姿からは、昭和三十年代の初め頃、企業診断を受け、経営の合理化、生産の近代化に意欲を燃したかつての経営者の面影は、全く感じられなかった。事実その企業は三十年代の状態からは殆んど発展がみられず、同業界でももう一つというところらしい。また、中小商店の経営相談などで最もよく聞かれる言葉に、「われわれ資本のない小さい企業は、あきまへん。大型店がお客をひっさらっていくので…」というのがある。こんなことを言う人にはお客の欲求や嗜好も世の中も激しく変化しているのに、経営の近代化や合理化に関心もなく、かつては良かった立地条件や景気におぶさって商売してきただけの人が多いようだ。

兜に角、かように、自らの企業や能力をさげすむようなマイナスの暗示を無意識にではあろうが、自らにかけていては、事業が良い方向に向くことは到底期待できないだろう。企業社会は競争社会であり、ますます企業間競争が激化している時代には、企業にはマイナス暗示は厳に慎しむべきだろう。むしろ、需要の方向また消費者の欲求の中身を適格に把握して、その欲求を満たす商品を生産したり、提供するために、何をなすべきかを絶えず考え、その実現また実施のための計画や目標達成の努力をするという積極的な姿勢が大切であり、そのためのプラスの暗示を自らに与えることこそが、今日の時代には最も必要なことではあるまいか。



中小企業診断士

井上　誠逸

ユーザーの心を製品に生かす
明新印刷株式会社
本　社　〒630 奈良市橋本町36　☎0742(23) 3131(代)　FAX 0742(26)0093
大阪営業所　〒543 大阪市天王寺区上本町6－6－1　☎06(771)4501・4996　FAX 06(773) 0492

親しめる　行動する　商工会議所

人の使い方

〝親の心子知らず〟ということわざがある。人間は自分のおかれている立場でしかものを考えない傾向が強いから、親子でも意識のズレを生じるのは当然のことである。そこで親の気持ちを子供に多少なりとも理解させるには、親の立場や考え方を子供によくわかるように説明するしかない。

それでも完全となると、子供が成長して人の親にならないと理解できないであろう。だからといってこの説明をしなければ、親子の意識のズレは広がるばかりであろう。対話の重要性が叫ばれるのはこのためである。

これと同じようなことは、企業という組織でも見られる。

ある中小企業の社長から聞いた話だが、その会社で社長が従業員に常日ごろから要求していることが、第一線の人々にどれだけ浸透して業務運営に反映されているかを調べてみた。すなわち現場の主任クラス全員を対象に要求している事項の実現のため、どのようなことに努めているかを書かせてみたそうだ。

組織内の意志統一を



この結果教えられたことは、社長の要求していることがいかに表面的にしか従業員に伝わっていないかということだったという。

例えば、〝経費のムダの排除のためにどのようなことに留意しているか〟という質問の答えは〝製品の不良率を減らすことで資材のムダを少なくする〟〝使った紙でも裏に書けるものは使うようにする〟〝電気はをうまくすることで余分な在庫を減らすなど、もっと経費的にも大きなものの節減を考えていてもよいと思っていたであろうから、この答えはショックだったのではなかろうか。

現場の主任クラスは、まだ管理職ではないから、こうしたズレも仕方ないが、これがもし課長などの管理職の答えであったなら、事は重大である。

組織を管理する者の間に意志統一ができていなければ、いくらトップが頑張ろうが、組織の運営はバラバラになり効率的な業務の遂行はできなくなる。

これとは逆に、第一線で働く人々まで含めて組織内の意志統一ができていれば、内部の協力という力も加わって、個人ではとてもできないようなことを可能にする組織になる。

このように考えると、組織の幹部はただ、こうせよという要求や指針を示すだけではなく、下の者とよく話し合ってそれを確実に理解させ、納得させる努力、すなわち意志統一を図る努力をおろそかにしてはならないと思う。

（商工中金本店経営相談所　内田　知二）

不必要な時はこまめに消すなどの自分の仕事に関連した資材やエネルギーの消費を抑えることに集中していたそうである。

社長とすれば、主任クラスともなれば当然仕事の手順などを工夫して時間外労働を減らすとか、在庫管理

DDI　市外電話サービス
0077
市外電話がお安くなります。今すぐお申込下さい。
第二電電　特約店
南都商事株式会社
奈良市登大路町　奈良商工会議所4F
TEL　0742－26－6203
FAX　0742－27－1267
（南都銀行グループ）

奈良商工会議所共済制度の一環として
安い掛金で高額保障の　生命共済制度
豊かな老後のために　終身年金プラン
受託会社　日本団体生命保険株式会社
お問い合せは　奈良商工会議所　TEL26-6222

奈良商工会議所特定退職金共済制度
―福利厚生は、まず『退職金制度』の確立から―
協栄生命
• 奈良支社　〒630 奈良市高天市東町7　TEL 0742（23）5341（代）
• 中央支部 0742（26）7369
• 大宮支部 0742（34）6617

ASUKA TECHNICAL PROCESS CO.,LTD.
企画・デザイン・版下・製版
確実な情報処理は、より正確なフィニッシュと製版技術によって生まれます。
飛鳥製版では最高の技術で情報処理活動に奉仕しています。
常によりよい製品を目指しています。
●より正確な情報処理を追求する　飛鳥製版株式会社
奈良市北之庄西町1丁目6-16 〒630
PHONE:0742-61-1766代
FAX:0742-61-8492

求職者情報

問い合せ先
奈良公共職業所
安定定
㉔5501
7月10日掲載分

性別	No.	職種	年令	経験	本人の希望 手取賃金（月収）	勤務時間（休日）	勤務地（通・住）	規模	住所	配偶者の有無	学歴・資格
男子	1	調理師（日本料理）	32	ファミリーレストラン 5年 高級料理店 5年	250,000	10:00～22:00	奈良市	不問	奈良市	有	高校中退 普通免許・調理師
	2	玩具の開発技術	31	プラスチック容器の開発 5年	200,000	9:00～17:00	県内	〃	奈良市	有	大卒（工学部） 普通免許・英検2級
	3	経理事務	52	経理事務 25年	250,000	9:00～17:00	奈良市	〃	奈良市	有	短大卒・普通免許 社労士
	4	印刷工	48	シール印刷30年	280,000	9:00～19:00	奈良市	〃	生駒市	有	中卒・原付免許
	5	経理事務	59	経理事務 38年	300,000	9:00～17:00	奈良・大阪	〃	奈良市	有	高専卒
女子	6	ファッションアドバイザー	24	ウェイトレス 5年 婦人服販売企画 2年	130,000	9:00～17:00	県内	〃	奈良市	無	大卒（外語）・普通免許
	7	経理事務	32	経理事務 10年	130,000	9:00～17:00	奈良市	〃	奈良市	無	高卒（商業科） 簿記2級・普通免許
	8	販売員	47	販売 16年	140,000	10:00～18:00	奈良市	〃	奈良市	有	中卒
	9	事務	40	貿易事務 8年	130,000	9:00～17:00	奈良市	〃	生駒市	有	高卒・珠算3級
	10	看護婦	58	看護婦 35年 保健婦 5年	230,000	9:00～17:00	奈良市	〃	奈良市	有	高小卒 看護婦・保健婦

新会員

▽奈研ゼミ・マイコーチセンター・竹村慧三・大安寺町一一七八―一・教材販売 ㊶五〇六六

▽オアシス打鍵センター・榊原美智子・大宮町六―四―一六・ワープロ代行・㉟一七〇六

▽ピュア一級建築士事務所 村井達夫・大宮町六―四―一六・建築設計・㉟一七四四

▽マイブランシュ特約店・埴田純子・法華寺東町六三〇―一七・下着販売・㉞四六四八

▽㈱けんけんチャイナ・山中賢司・大森町四六―三・飲食・㉖七七四九

賃金構造基本統計調査にご協力ください

労働省では「昭和63年賃金構造基本統計調査」を全国一斉に7月に実施します。

この調査は、わが国の賃金に関する基本的な統計調査の一つであり、労働者の賃金の実態を産業、地域、企業規模、労働者の性、学歴、年齢、勤続年数等の別を明らかにすることを目的として行っているものです。

この調査は、統計理論に基づく科学的方法により選定された五人以上の事業所を対象としています。調査対象となる事業所には、労働基準局、労働基準監督署から調査をお願い致しますので、その際には、本調査の趣旨をご理解のうえご協力くださいますようお願い致します。

蠟梅句会六月例会

白みゆく窓をあければ新樹かな　黒川　和子
菖蒲園姿佳き人佇みて　近東　静子
誘はれし螢見なれど割烹着　斉藤　敏子
酒蔵の高窓閉ざす桐の花　豊澤千鶴江
山百合や白秋の碑は海を見る　並川　寿子
釣しのぶ亡母の齢かぞへつゝ　東口　秀子
霧わきて雲海に鳴く山鴉　山口マサエ
奥山の瀬に立つ鹿や藤の雨　山本マス子
ゴンドラの行き交ふ湖上風薫る　横田万里子
萩の芽を移しひと雨欲しきかな　喜竹　愛子
九輪草咲けば山恋ふ余生なり　野村　秀子
古墳より古墳へ佐紀の単立鳥　大島　民郎

詰碁・詰将棋　解答

詰碁の解答

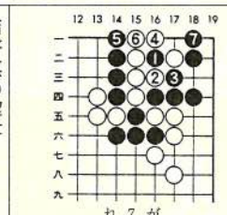

黒1のフリコミが好きです。以下7までで白石を取れています。

詰将棋の解答

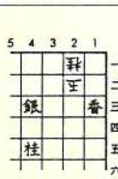

特駒　飛　金

正解手順　3三銀成り　同桂　2一飛　1三玉　2四金　1二玉　2三金　2一玉

解説　2四飛と上部からおさえる筋は足りない。3三桂と成り捨てて2一飛が詰手筋で、手順が開けていく。

会員募集中！
財団法人 日本電信電話ユーザ協会
奈良地区電信電話ユーザ協会
ユーザ協会の事業活動
◇電気通信サービスの向上と発展にユーザの意志を反映させます。
◇経営に役立つ最新の電気通信情報をわかりやすく解説してお届けします。
◇さまざまな電気通信サービスを企業活動に生かすためのシンポジウム、セミナー活動を行います。
◇ユーザ協会が企画する行事に参加できます。
◇テレホンカード、通信機器等NTT商品の割引販売等の特典があります。
・入会についてのお問い合わせは
奈良地区電信電話ユーザ協会　事務局
奈良市登大路町36－2　奈良商工会議所内　TEL（0742）26－6222