第241号

奈良会議所ニュース

発行所：奈良市登大路町36番地2　奈良商工会議所　編集責任者：紺家　稔　印刷所　明新印刷㈱　1部50円
(購読料は会費に含む)

マル経推せん状況

(9月分)

金額　三、四九〇万円

件数　十件



10
1988

議員改選

第十三期新体制整う

―第九十三回　議員総会開く―

当所では、十月五日正午より第九十三回議員総会を開き、第十三期役員の改選を行った。

この結果、小林茂市会頭近東弘七、阪本龍兒、岡本栄一、篠尾達哉の各副会頭紺家　稔専務理事を選任。常議員、監事の役員もそれぞれ選任され、これで第十三期新体制は名実ともに整った。

今回の議員改選は、ポストシルク博としての関西学研都市建設の推進をはじめ当所、県、市が準備を進めている㈶奈良コンベンションビューローの設立など重要懸案を抱えた議員改選となった。

目　次

第13期新体制整う
　会頭に小林茂市氏……2
1号議員確定公告……3
『店にゆとりの空間を』
　一級建築士　松枝雅子……4
円相場の動向とインフレ懸念……5
〈十月は、高年齢者雇用促進月間〉……5
〔所得税あれこれ①〕
内職年90万円以下は非課税に……6
〈人の使い方〉
　「若い人の活力と創造性を生かせ」……7
青年部・友好倶楽部便り……8
経営雑感・個々と集団……9
マイホームと税……10

まごころこめて家づくり街づくり
土地建物分譲・仲介・賃貸
三和住宅株式会社
会長　小林茂市　社長　小林　喬
本社　〒631　奈良市西大寺東町2丁目1番63号(近鉄西大寺北口前)　TEL0742(33)0561
大阪支店　〒543　大阪市天王寺区東高津町12番16号(上六ビル1階)　TEL 06(761)5550
高の原支店　〒631　奈良市右京1丁目4－1(サンタウン総合展示場内)　TEL0742(71)7000

営業種目
火災・自動車・傷害・賠責保険
ガン・痴呆介護・医療保険
第二電電特約店(長距離電話サービス)
関西テレメッセージ特約店(ポケットベル)
ゴルフ会員権売買斡旋
南都商事株式会社
〒630 奈良市登大路町36―2　奈良商工会議所4F
TEL 0742(26)6203　FAX 0742(27)1267
(南都銀行グループ)

奈良商工会議所中小企業相談所顧問
相談日・木曜日
特許・実用新案・意匠・商標の出願、審判、鑑定、外国出願
蔦田内外国特許事務所
弁理士　蔦田璋子
弁理士(工学士・法学士)　蔦田正人
弁理士　小山広毅
大阪市東区瓦町2丁目9番地　ハラダビル8階(近鉄日本橋より地下鉄「堺筋本町」下車北へ200m東側)
電話　大阪(06)227－5535(代)　ファクシミリ(06)227－5538

総合企画・設計・監理
株式会社　桝谷設計
代表取締役　桝谷博行
本社及び奈良事務所　奈良市大宮町1丁目6番21号　TEL　奈良(0742)34－1461(代)
京都事務所　京都市中京区御池通御幸町亀屋町京都府旅館会館　TEL　京都(075)221－1632(代)

総合企画・設計・監理
株式会社　福本設計
代表取締役　福本　毅平
○奈良事務所　TEL0742(34)2800代
奈良市大宮町6丁目4番地の21　〒630
○大阪事務所　○京都事務所

岡専印刷
(岡本専商株式会社)
代表取締役　岡本年郎
〒630 奈良市法蓮仲町1086 ☎0742-22-0940

あなたとなら大和路
奈良定期観光バス
お問合せ／定期観光営業所☎0742－22－5263　奈良交通

有限会社 あすか経営コンサルタント
新奈良パソコン・ワープロ教室
生産管理・販売在庫管理・財務・給与等のオフコン・パソコン導入指導、人事・労務管理、労働・社会保険等の相談実務の指導
パソコン・ワープロ教室、各種受託計算業務、ワープロ代行業務
(〒630)奈良市大宮町6丁目2－10　奈良タカタニビル3F　☎(0742)35－1259

ワードプロセッサの教育は！
オアシススクール
〒630 奈良市大宮町6丁目4-16　新大宮森田ビル3F
☎ 0742(35)1700㈹
★案内状・各種書類作成致します。
オアシス打鍵センター　☎0742(35)1706

どんなご相談にも確実にお応えします

会頭に小林茂市氏

副会頭には近東、阪本、岡本、箸尾の各氏

総会には小林会頭はじめ八十九名が出席。まず会頭の選任から議事が進められた。

その結果、小林茂市現会頭を満場一致で選任。また、副会頭には近東、阪本、岡本、箸尾の各現副会頭を選任した。

任期は、昭和六十六年九月末日までとなる。

第十三期の会頭以下新役員は次のとおりである。


副会頭　阪本龍兒


副会頭　近東弘七


会頭　小林茂市


専務理事　紺家　稔


副会頭　箸尾達哉


副会頭　岡本栄一

〔第十三期役員〕

会頭	小林　茂市	
副会頭	近東　弘七	
〃	阪本　龍兒	
〃	岡本　栄一	
〃	箸尾　達哉	
専務理事	紺家　稔	
常議員	浅川　増市・植原　一光	
	住井　恒雄・山岡　一光	
	丸谷　俊彦・川辺　恵也	
	高橋　善次・辰己　昌介	
	増尾　剛・河合　庄治	
	上林　安彦・乾　太郎	
	大森　徳治・小山　良蔵	
	杉山　嘉一・吉田　淳一	
	浅田　国荘・鍛冶　義郎	
	松岡　泰夫・舟戸　武史	
	豊澤　安男・綿谷　安弘	
	桝谷　博行・山中　新平	
	山上　文雄・中林　直義	
	川井　春三・飯田　忠夫	
	多田　稔・片上　和之	
	渡辺　茂則・岩佐　哲郎	
	田中　誠二・桝井　寛光	
	菊池　久武・森田　功	
監事	荒木直三郎・平井　龍一	

〔顧問・相談役及び参与〕

顧問	上田　繁潔（奈良県知事）
	西田　栄三（奈良市長）
	浅川　清（奈良県議会議長）
	岡本　栄一（奈良市議会議長）
	金森茂一郎（近鉄㈱社長）
	開高　覚（元副会頭）
相談役	小山　恭二（小山㈱相談役）
	細田　義雄（㈱天義堂会長）
	臼井　明（光学堂時計眼鏡院院長）
参与	由比　凌（奈良県立短期大学教授）
	吉田　正己（奈良県商工労働部長）
	元屋　彦史（奈良県商工課長）
	仲田　栄司（奈良県中小企業指導課長）
	瀬川　郁淑（奈良県観光課長）
	向井　正之（奈良県金融課長）
	山中　俊彦（奈良市経済部長）
	山口　恭二（奈良市商工課長）
	市場　喜徳（奈良市観光課長）
	石原　正信（奈良税務署長）
	中田　基邦（奈良労働基準局長）
	山中　正富（奈良公共職業安定所長）
	小谷　武芳（前奈良商工会議所専務理事）

（順不同・敬称略）

日帰りから海外旅行まで
読売旅行
YOMIURI TRAVEL
一般旅行業登録第91号
〒630 奈良市高天町18番地
国内旅行　0742(26)5555
海外旅行　0742(26)7777

旅のお申し込みは
JTB 日本交通公社 奈良支店
〒630 奈良市西御門町28　北川ビル内（近鉄奈良駅タクシーのりば前）
☎0742(23)2525㈹　●営業時間9:30～17:30（日祝休）

経営安定、経営計画のご相談は商工会議所へ

公告

奈良商工会議所第十三期一号議員の当選者を左記の通り確定したことを公告致します。

昭和六十三年九月二十一日　奈良商工会議所選挙委員会

記

議員名	議員の職務を行う者	住所又は所在地
㈱いそかわ	代表取締役	奈良市北永井町三八三番地
㈱萬勝堂（日盛舎新聞舗代表者）	代表取締役	奈良市東向中町二四の一
清水宗一	代表取締役	奈良市角振新屋八番地
㈲末広隆洋服店	代表取締役	奈良市下三条町一〇番地
㈲稔和農園	代表取締役	奈良市餅飯殿町四番地
㈲二龍洋服店	代表取締役	奈良市餅飯殿町二〇番地
藤田改造（志津香代表者）	代表取締役	奈良市小西町三七番地
㈱原洋品店	代表取締役	奈良市餅飯殿町八番地
㈱近鉄百貨店奈良店	代表取締役	奈良市西大寺東町二丁目四番一号
㈲コマシン	代表取締役	奈良市東向南町一四番地
㈱ほていや	代表取締役	奈良市餅飯殿町三三番地
㈱ジョリーアカツカ	代表取締役	奈良市登美ヶ丘三丁目一番八号
㈱きものたむら	代表取締役	奈良市西木辻町二四七番地の一
㈱下出商会	代表取締役社長	奈良市三条本町七番地一七号
㈱奈良交易	代表取締役	奈良市高天町二〇〇番地
奈良植野ガス㈱	代表取締役	奈良市池田町二〇三番地の六
テイチク㈱	代表取締役	奈良市西木辻町五九番地
㈱平井真美館	代表取締役	奈良市学園北二丁目四番一号
大阪ガス㈱奈良支社	支社長	奈良市南肘塚町一二三番地
小野鉄工㈱	取締役社長	奈良市南肘塚町一一番地
奈良油脂工業㈱	取締役	奈良市神殿町六六七の一
植田蚊帳㈱	代表取締役	奈良市南肘塚町一一番地
山賢工業㈱	代表取締役	奈良市三条本町三番二六号
谷井興業㈱	専務取締役	奈良市角振新屋町一番地
㈱ホテルサンルート奈良	代表取締役会長	奈良市西城戸町一一三番地
西村義照（梁山泊代表者）	代表取締役	奈良市登大路町四〇番地
㈱春日ホテル	代表取締役	奈良市西大寺東町二丁目四番一号
㈱日本交通公社奈良支店	支店長	奈良市御門町二八番地
㈱旅館大文字	代表取締役	奈良市高畑菩提町一一五番地
㈱ふる里	代表取締役	奈良市東向中町一〇番地
横田圭司（横田物産本店代表者）	代表	奈良市東向中町一〇番地
㈱泉屋	取締役	奈良市福智院町三九番地
㈱萩原酒店	代表取締役	奈良市北京終町二八番地
島野敏（桂林堂製墨代表者）	代表取締役	奈良市鳴川町四二番地
㈲本田青紫園	代表取締役	奈良市油阪町一四番地
㈱淺沼組奈良営業所	支店長	奈良市高天市町五番地
㈱和田建設	代表取締役	奈良市東向中町一〇番地
吉川木材㈱	代表取締役	奈良市西大寺東町二丁目一番六三号
三岡商事㈱	代表取締役	奈良市大森町六八番地の二
日本工事測量㈱奈良支社	支社長	奈良市押熊町四七一番地の一
大倭興産㈱	代表取締役	奈良市菖蒲池町一四番地
大東興産㈱	代表取締役	奈良市二条町三丁目一番一号
福井水道工業㈱	代表取締役	奈良市登大路町三六番地
和光証券㈱奈良支店	支店長	奈良市藤ノ木台一丁目二番一五号
㈱太陽神戸銀行西大寺支店	支店長	奈良市法蓮西町一五二の一
奈良ダイハツ㈱	代表取締役	奈良市西大寺東町二丁目一番五六号
㈱近畿相互銀行奈良支店	支店長	奈良市東向中町四番地
㈱住友銀行奈良支店	支店長	奈良市東向中町四八の一
奈良三菱自動車販売㈱	代表取締役	奈良市林小路町八番地の一
㈱アサヒ倉庫奈良事業所	所長	奈良市角振三五番地
堀川賢治（奈良キャブレター工業代表者）	取締役	奈良市南京終町二丁目二七五番地
大川邁（大川邁税理士事務所所長）	取締役	奈良市南京終町二丁目一五四二番地の一
学校法人大原学園	理事長	奈良市大宮町二丁目四の一
		奈良市学園大和町三丁目一番地
		奈良市芝辻町八五の一〇
		奈良市富雄元町一丁目一三番四一号

※順不同・敬称略

BEAUTIFUL SCENE
Photo
photo studio W Watanabe
●ブライダル・フォト
●ファッション・ポートレート
●ステージ・フォト
●コマーシャル・フォト
■ファッション・ポートレートは本店ヒル4Fイメージスタジオで撮影。
渡辺写真館
●本店／奈良市鶴福院町26（猿沢池南100m）TEL.(0742)22-3835・26-3344
●支店／近鉄奈良駅前支店（三和銀行ビル2F）TEL.(0742)26-6660

親しめる　行動する　商工会議所

店にゆとりの空間を

女性建築士が見た入りやすい店

一級建築士　松枝雅子



■店とのはじめての出会い

初対面の店が、私をひきつけるかどうかということになると、まず、外部のデザインがものをいうことになる。しゃれたデザイン、楽しいデザインの店は、たしかに魅力がある。

また、デザインの面白さ以上に大切なのは、空間的なゆとりである。たとえば、新宿・高野の前の大きなケヤキのある空間、銀座TOTOパビリオンの一階にあるパブリックスペース。それ程の規模ではなくとも、入口が道路から少し後退していて、そこに立ち止まって入ろうかどうしようか、中のようすを垣間見ながら一考できる。そんなゆとりの空間があることは、親切だと思う。

その空間的なゆとりは、外観のデザインに陰影をつけることにもなるが、店そのもののデザイン的な演出をするゆとりをつくることにもつながっているはずである。

■入る決断は外に現れた店のイメージで決まる

内部のようすがチラチラと垣間見えることも必要である。

ブランド志向の若いお嬢さんたちは、〝この店は女子大生向き〟〝これはツッパリ中学生用の店〟と一ぺつしただけで、区別しているが、私には、どこがそんなふうに違うのかさえ、説明を聞かないと判断できない。

何を売っているのか、どんなものが置いてあるのか、どの程度の内容なのか、外から見ただけではまったく情報が伝わってこない店は、前もって情報でも持っていなければパス、ということになる。ホテルのレストランの入口に、しゃれたスタンドに、シェフのおすすめ料理などとして、メニューとプライス表が出ているのなどは、有難い心遣いである。

外から見えるこうした情報をもとに、その時の自分の感性にフィットしているかどうかを判断するのである。

■また来てみたくなる店

たとえば、一休みする店をどこにしようか……という時、過去に入った店のようすを頭の中で早送りする。その日の気持ちがブルーであれば、映画のシーンのように、ものうく窓の外に目をやっている自分を、もう一人の自分が見ているような……そんな背景を探していることもある。大きなウインドー越しに、木もれ日の舗道を歩く人を見ていたいとか、金属的なインテリアの中で大勢の人の中にまぎれ込んでいたいなど、印象に残る、個性的なインテリアが、また行ってみようという気を起こさせているようである。

■店員のサービスということ

客に対する心遣い……ということである。

自称都会派の私にとって、あまり押しつけがましい店のサービスは好ましくない。というのは、田舎風のホットな思いやりに、相手を傷つけずに応待することで神経を使い、気持ちが休まらないからである。ペンションが嫌いなのは、オーナーの独善的なサービスを連想して——実はそんなことはないのかもしれないが——それだけで疲れてしまうのである。やっぱり一流ホテルの、近寄らず、しかし、必要な素振りをすればサット寄って来る。あのクールな関係のほうが好きなのである。

知っていて知らんふり、必要性をさっと察知する、神経を張ったスタンバイの体制が、私にとってうれしいサービスなのである。

■客を迎える心

どんなに良い店でも、いくら設計家が素晴しいデザインをしても、店を構える人の心が、ここにないものは失格といえる。仏作って魂入れずでは、客がついて来るわけがない。魂とは、言いかえれば、店を守る人の、店を慈しむ心である。店を磨きあげ、花を飾り、わが子を慈しむように大切にする気持ちが店に輝きを与えるものである。曇ったガラス、ほこりの浮いているコーナーなどは、店を大切に思う気持ちがあればあり得ないことであろう。

わが家へお客様を迎えるのに、玄関に水を打ち、花を生け、庭に掃目を立て、暑き折には、涼しげに、寒い夕には、暖かそうにしつらえる心は、不特定多数のお客様を相手にする場合も、特定の人をもてなす場合も同じ心のはずである。JR中央線阿佐ヶ谷駅の近くに〝U屋〟という古い和菓子屋があるが、ここは冷房をしていない。暑い夏は、床に打ち水、窓にスダレ、テーブルにうちわと夏草、そして昔ながらの水を食べさせてくれる。レトロだが、この心遣いがうれしい。

アメリカで、多忙で買い物をする時間のないキャリアウーマンのために買い物を代行するアドバイザーがいるという記事を読んで、同じように時間のない私にとって、うらやましい話であった。

入りたい店、また来たい店、すべては、店を大切にする心がけにひかれてということであろう。

【松枝雅子（まつえだ・まさこ）さんの略歴】

昭和三十四年、日本女子大学家政学部住居学科卒、東京工大建築学科研究室秘書を経て、松枝雅子一級建築士事務所を開設。主な著書（共著）に「『家づくり』に成功する㊙情報」（ニューハウス出版社）、「新築・増改築333のヒント」（日本実業出版社）、「収納スペース」「子供部屋」（経済調査会）など。

NEC　だから技術で世界をむすぶ
新発売
標準価格298,000円
取付調整費20,000円
C&C
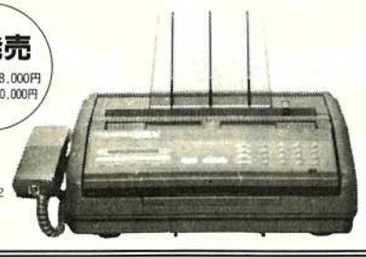
日本電気株式会社　奈良支店
〒630 奈良市高天町22-2(玄林堂安田生命ビル)☎(0742)26-1622
販売店 奈良デュプロ㈱ ☎(0742)62-1771
近畿オーエーシステム㈱ ☎(0742)26-1695
FAXと留守番電話が一緒になった《ネファックス3EX（スリーエックス）》。
NEFAX 3EX

円相場の動向とインフレ懸念

わが国は物価、為替安定基調

円の対ドル・レートは昨年末一ドル一二二円で越年し、一月四日には瞬間的にせよ、一時一二〇・四五円という円高を記録しました。当時は円レートがすぐにでも一二〇円台になると予想されましたが、大方の予想を裏切って、三月以降はしばらく一二四円台で安定した状態がつづきました。しかし六月下旬、トロントでの先進国首脳会議が終了した頃からドル高・円安に転じ、その後は一ドル一三三～一三五円の間で推移しています。

ところで、ドル高方向に転じた直接のきっかけは、三月の米国の貿易赤字が改善したことにも求められますが、一気に一ドル一三五円にまで押し上げたのは米政策当局者による一連のドル高容認、もしくは誘導発言でした。

それでは米国が従来のドル安から一転ドル高を認める方向転換をした理由は何でしょうか。

米国経済は現在、平時としては史上最長の景気上昇を続けていますが、懸念材料のひとつにインフレ再発があります。インフレ懸念に対しては通常はまず金融引き締め政策を採りますが、今年は十一月に大統領選挙が行われるため、現政権としては、選挙前に景気後退や、昨年十月のような株暴落の再現は何としても避けたいという意向があります。そこでインフレ対策のため採られたのが、ドル高へ移行することによって輸入インフレ圧力を軽減することでした。

米国は結局、八月九日に至り約一年振りで公定歩合を六%から六・五%に引き上げ、金融面からもインフレ抑制策を発動しました。

こうした米国の動きに対応して、欧州諸国も英国、西独を中心に金利を相次いで引き上げています。すなわち英国は、内需拡大に伴うインフレ圧力増大と国際収支の悪化に対して、市場貸出金利を六月はじめ以来都合八度も引き上げ、八月末現在一二%の水準にあります。また西独はマルクの対ドルレート軟化に対応して、公定歩合を七月一日、八月二十五日の二回にわたり引き上げました。

こうして欧米諸国では、昨年末の低金利を軸とした政策協調が崩れましたが、わが国ではどうでしょうか。景気動向は、住宅、公共投資に頭打ち傾向がうかがえますが、設備投資、個人消費の増加を軸に順調な拡大を続けています。問題の物価動向は、七月の総合卸売物価が前年比〇・九%の低下、消費者物価が同〇・八%の上昇にとどまるなど、欧米諸国とは対照的に、いぜん落ち着いた推移を続けています。金利動向も、景気の拡大や海外金利の上昇などを背景に、長・短金利とも上昇傾向にありますが、小幅にとどまっています。

こうした状況から、欧米諸国が利上げを実施したのに対して、日本については、物価、為替ともほぼ安定した基調が続いているため、当面、金融政策のスタンスを変更することはないと思います。

ただ、今年度の設備投資が二〇%台の拡大を続けるなど景気過熱の徴候が出始めたり、いっそうのドル高・円安が生じて、輸入物価上昇の懸念が強まることになれば、金利引き上げの局面も予想されます。当面政策当局は注視姿勢を維持、強化することになりましょう。

三菱総合研究所
総合調査部長
坂本俊造

高年齢者に仕事の場を！

十月は高年齢者雇用促進月間です

現在、我が国の人口の高齢化は世界に類をみない速度で進展しつつあり、これに伴い労働力人口も急速に高齢化していくと見込まれています。

このため、国においては、継続雇用の推進、再雇用の促進、定年退職後等における就業の場の確保等に対応しているところでありますが、高年齢者の求人倍率は、〇・一倍台と厳しい状況にあります。

高年齢者の中には、健康な体力と優秀な技術、技能を持ちながら就職できない方がたくさんおられます。当所でも常時千人以上の高年齢者が求職申込をされておりますが、就職できる方は、ごく僅少です。

高年齢者を雇用されますと一定の条件のもとに助成金も支給されますので、ご活用いただくと共に一人でも多くの方々の雇用についてみなさま方のご協力をお願いします。

高年齢者対象集団選考会
【10月31日に実施】

奈良公共職業安定所では大和郡山公共職業安定所と合同で、集団見合方式により「高年齢者対象集団選考会」を実施する。

▽日時・十月三十一日午後一時三十分より▽場所・県中小企業会館四階会議室▽詳細については次までお問い合わせください。

奈良公共職業安定所
電話　奈良
〇七四二(二四)五五〇一
特別援助部門
内線　三七・三八・四五

羽蟻が出たらすぐ調査
新築家屋に予防処理を!!
◀保険付保証▶
白アリ
床下湿気取りのご相談承ります。
奈良県・奈良市職員互助会指定店　▲武田薬品特約店
※武田薬品が連帯保証致します
㈳日本しろあり対策協会正会員　㈳日本PCO協会正会員
東洋木材防腐㈱特約店　近商ストア・ハンディマン特約店
奈良県知事登録62ね第229号—1
THS ㈱東洋ハウスサービス
奈良市般若寺町222—7
TEL 奈良(0742) 26-8156(代)　FAX 奈良(0742) 27-3086

税金が差し引かれています。

答　給与以外の所得が二十万円以下の場合は確定申告の必要はありません。つまり所得税はかからないということです。サラリーマンが、ご質問のように原稿料や、講演料、あるいは夜間、塾などの先生をして、給与をもらっているという場合についての課税関係は次のようになります。

まず、原稿料や講演料の場合は、収入金から、その収入を得るために要した経費を差し引いた額つまり、その所得が二十万円を超えた場合、また、他から給与として収入のある場合は、その収入金が二十万円を超えたら確定申告をしなければなりませんが、それ以下であれば、申告の要はありません。

ご質問の場合、原稿を書くにあたって、多少の経費がかかっていると考えられますので、申告の必要はないということになります。しかし、二十万円の原稿料から一〇％の税金が源泉徴収されていますから、その年の所得額によっては、還付が受けられることもありますから計算してみてください。

なお、アルバイト等の収入が二十万円以下で所得税はかからなくても、住民税は、翌年給与所得と合算して課税されることになりますので念のため。

●学生アルバイトと税金

問　四月某大学に入学し、親から毎月仕送りを受けています。この夏休みから、アルバイトをしていますが、税金はかかりますか。また、扶養親族の関係、親からの仕送り分についてはどうなりますか。

答　学生でも、アルバイトをした場合の収入金は、一般のサラリーマンと同様、給与所得として取り扱われます。そして、給与所得者の場合の税金の計算は、商売をしている人の経費にかわるものとして、給与所得控除というのがあり、年間の給与収入の合計額が、百四十一万八千円以下の場合は、最低保障額五十七万円が控除されます。このほかに基礎控除（三十三万円）がありますから、年間の収入が九十万円以下であれば税金はかかりません。また、学生の場合は、さらに二十五万円の勤労学生控除がありますから、結果的には、百十五万円以下の収入であれば所得税はかからないことになりますし、親の扶養親族にもなります。

舟山清記（税理士・東商専門指導員）

税金これあれ所得 ①

内職年90万円以下は非課税に

●内職をしている方に朗報!!

今国会のはじめに昭和六十三年分の所得税の臨時特例に関する法律が成立しましたが、そのうちの一つに、内職者の課税最低限をパートタイマーと同じ水準に引き上げるための最低保障を認める特例制度が創設されました。その経過、内容等は次のとおりです。

主婦等がパートで働いた収入は、通常給与所得となりますので、パートの年収が九十万円以下ですと、給与所得控除額（最低五十七万円）を差し引いた残額が基礎控除（三十三万円）以下となりますので所得税はかからず、配偶者控除もできることはご存知のとおりです。

一方、内職収入は通常、雑所得とされていますから、収入から必要経費を差し引いた額が三十三万円を超えれば課税されるため、以前からパートと内職は同じような内容の仕事をしているのに「家」と「外」という働く場所の違いで、課税の取り扱いが大きく違うため、内職もパートと同じにすべきであるとの強い要望が出されていたのですが、ようやく、次のような特例制度が設けられ、日の目を見たというわけです。

その具体的内容は次のとおりです。

つまり、内職者等の必要経費についても給与所得の場合と同じように五十七万円の最低保証を認めるというものです。したがって、内職収入が年間九十万円以下であれば、パートの場合と同じ取り扱いとなり、所得税はかからず配偶者控除も受けられることになり、また、年収百七万円未満であれば、その金額に応じて配偶者特別控除の適用が受けられることになります。ただしこの取り扱いは六十三年分に限り適用するということになっています。

●サラリーマンのアルバイト収入と税金

問　私はサラリーマンですが、某専門誌に論文を投稿して、原稿料二十万円をもらいました。確定申告をしなければなりませんか。なお、原稿料から一〇％の

NTT



内線通話をプラス

NTT・コードレスホンEX エクストラ

販売価格89,800円　お問合せ・お申込みはお気軽に　NTT奈良電報電話局 TEL（0742）26-0000



古き都のおもてなし
奈良ロイヤルホテル
〒630 奈良市法華寺町254 TEL.0742-34-1131
ご予約・お問い合わせ 0742・34・1131

奈良はいま世界へ、未来へ、ホスピタリティーの新時代。

日本を代表する国際観光都市であり、21世紀のモデル都市〝関西文化学術研究都市構想〟の中にある奈良。「奈良ロイヤルホテル」は、新しい時代に向って動き始めた古都奈良で、世界の人々をお迎えするにふさわしい、国際感覚と格調をもったホテルです。

●インターナショナルグレードの和・洋120の客室
●あらゆる集いに対応する、大・小11室の式典会場（最大2000名収容）
●総合結婚式場（神前・仏前式場、写真室、着付室、控室完備）
●味とくつろぎのレストラン＆バーラウンジ／ロビーラウンジ・会員制バーラウンジ・イタリアンレストラン・日本料理
●ヘルシー＆スポーツ　奈良ロイヤルスポーツクラブ／天然温泉プール・レディース＆メンズサウナ・アスレチックジム等
●300台収容の大駐車場

人の使い方

若い人の活力と創造性を生かせ



高度の専門的知識や技術を持つ人が今すぐに欲しいといった、特殊の場合を除いて、どこの企業でも中高年の人よりも若い人を欲しがるが、これはどうしてだろうか。

若い人の方が賃金が安いという理由もあるが、若い人が一人前に仕事ができるようになるには時間や経費がかかり、経済的には中高年を採用した方が有利と思われる。それにもかかわらず、できることなら若い人をと希望する企業が少なからずあることを考えると、経済的な理由だけではないようだ。

となると、あとは若い人の持つ活力（バイタリティー）とか創造性（オリジナリティー）に期待するためではないだろうか。また、若い人が職場に多くなれば職場に活気が出てくるし、古いしきたりや考え方などを打ち破り新しいものが作られていくことが多い。こうしたことに価値を感じるためではないだろうか。

それならば、若い人を採用した場合、彼らがこの活力や創造性を生かせるような環境づくりをしてやらなければ彼らを採用する意味がなくなる。

まず活力の面から考えると、活力の源泉となるのは体力と気力といわれている。若い人の体力は中高年に比べれば高いから長時間労働さえ避ければよいが、気力の方は若いというだけでは高まらない。気力を高めるには年齢に関係なく、将来に対しての希望の有無および自信、自分の立場の認識といった自己理解の有無に大きく左右される。

従って、若い人たちをはじめ従業員の活力を高めようとするなら、この希望と自信を持たせるような昇進制度や教育を行うことが必要である。

次に創造性であるが、人間は年をとるに従って個定観念が形成されていくために創造性は低下するのが普通である。創造性は若い人が優れているものだが、一般企業では、若い人には業務上の権限があまり与えられていないため、自分の力でその創造性を仕事に生かすことは難しい。この面では、権限を持つ中高年層の管理者に依存しなければならない構造になっている。

すなわち、若い人の創造性を生かすも殺すも、彼らを管理する立場の人々の判断で決まるようになっているのが、現在の組織なのである。

こうしたことから、若い人たちの創造性を活用しようとするなら、若い人たちにも業務上の権限を十分に持たせて仕事をさせるような組織体制をとるか、さもなければ、これまでの仕事のやり方とか慣習にとらわれずに、若い人たちの意見をできるだけ採用してやるようにすることである。

これは管理者にとっては相当に勇気のいることだがこの勇気がなければ若い人々の創造性を生かすことは無理な話である。

（商工中金本店経営相談所　内田　知二）

≪大きな安心　大きな信頼≫ 雇用保険に加入しましょう

雇用保険制度は、労働者が失業した場合に、一定の期間失業給付を図るほか、中高年齢者等の就職を容易にする雇用の安定・改善・能力開発・労働者の福祉の増進等多くの事業を行なっています。

また、事業主に対しては高年齢者（五十五歳以上～六十五歳未満）を安定所の紹介で採用された場合助成金が支給されますし、その他の助成金・奨励金も一定の条件のもとに支給されることになっています。

雇用保険は常用労働者を一人でも雇用している事業所はすべて加入しなければなりません。

未だ未加入の事業所は、この機会にぜひご加入されるようお願い致します。

なお、保険の手続きがわずらわしいとか、手不足のため事務処理に困っている事業主の方は、当所に労働保険事務組合を設けておりますのでご利用ください。お問い合わせは左記まで。

奈良商工会議所
労働保険事務組合
TEL㉖六二一二㈹

詰碁問題

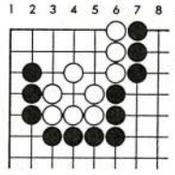

出題／第5期女流本因坊　小川　誠子

『ヒント』ダメヅマリを狙ってください。五分で初段。

（解答は11ページ）

詰将棋問題



出題／八段　高柳　敏夫

『ヒント』せまい局面だけに、手順が切れないように心がけること。十分で初段。

（解答は11ページ）



あなたの街の家具専門店

暮しに奉仕 森本家具 モリモト家具

●西大寺本店　奈良市二条町1－1－9　☎0742(33)7671㈹
●生駒店　生駒市谷田町1250　☎07437(4)2181㈹
●郡山店　郡山市丹後庄町角垣内　☎07435(6)2731㈹
●橿原店　橿原市四条町660－1　☎07442(2)4545㈹

青年部便り

近畿ブロック商工会議所青年部運営研究会を終えて

実行委員長　木堂一美

去る九月二日に『創ろうふるさと　21世紀への礎』をスローガンに、近畿ブロック大会が、奈良県知事、奈良市長、高田・生駒・奈良の各商工会議所の会頭他、多数の来賓をはじめ、青年部OB会の方々や、県外各地商工会議所の青年部のメンバー三五〇名余りの参加のもとに開催されました。

式典に続いて基調講演、分科会、懇親会そして翌日はシルク博見学という盛りだくさんのスケジュールを滞りなく終了することができました。この大会では、地域活性化につながるイベントのあり方やその中で果たせる青年部の役割りなどを研究課題に、基調講演ではイベント演出家の二瓶長記氏が「地域活性化とふるさとづくり」、シルク博協会の平尾浩一氏は「夢街道シルクロードに立つ」をテーマに講演をいただきました。

分科会では、シルク博会場と文化会館に分かれて「今感じるもの、今ひらめく時」、「ふるさとづくりにおける青年部の役割」をテーマにそれぞれ意見交換を行いました。今大会では、県外参加者メンバーには、奈良のすばらしさをより深く認識していただいたと確信しております。そして近畿地区運営研究会という好機を得て当所青年部活動がますます充実することはもちろんの事、今大会を開催するにあたり様々なご支援、ご声援をいただいた関係各位に深く感謝申し上げお礼のことばといたします。



友好倶楽部便り

【月例会開催報告】

九月十三日㈫正午より、講師・金剛山山主・葛木神社宮司・葛城貢氏をお招きして「現代の世相と経営者の心」と題した講話を拝聴しました。（講師住所〒585大阪府河南局区内、千早局止、金剛山葛木神社）

【同好会だより】

◎ゴルフ同好会

去る九月二日㈮六十三年度第二回ゴルフコンペが美加ノ原カントリークラブで開催されました。

入賞者は次の通りです。

優勝　山野　義次氏
二位　森本　肇氏
三位　小川　裕司氏

その後友好倶楽部で「ゴルフ同好会会則」について協議しました。

次回は十一月十八日㈮月ケ瀬カントリークラブ（京都府相楽郡南山城村田山）を予定していますので、多数のご参加をお待ちいたしております。



◎詩吟同好会

毎週金曜日午後五時より友好倶楽部で開催。皆様のご入会をお待ち致しております。

◎俳句同好会九月会より

○曼珠沙華雲の往き来の高くなる　佐川　太門
○目の手術明日に妖しき黒揚羽　松尾　栞
○猛りつつ火の川潜る荒鵜かな　沢井　鹿声

【今後の行事予定】

◎月例会

十一月八日㈫正午よりテーマ　美しく老いるためにパート3

講師　桜井女子短期大学教授　南森　正友氏

◎美術鑑賞会

とき　十月二十九日㈯

白鶴美術館に於いて開催されている「中国古代陶磁器・銅器展」の鑑賞。六甲山牧場見学。昼食は六甲山ホテルに於いてジンギスカン料理を賞味。

◎観劇会

とき　十一月十九日㈯

昼の部　十一時開演

演題　「義経千本桜」

忠信編

※市川猿之助特別公演

場所　新歌舞伎座

十月例会　開催予告

日時→十月二十一日㈮18時より

場所→当所四階中ホール

テーマ→〝地獄の経営、極楽の経営どこが違うか〟

講師→蒼竜寺住職　公方俊良氏

担当委員会→事業委員会

―講師プロフィール―

昭和16年京都生まれ。仏教大学卒業。天台宗大本山で得度。蒼竜寺住職。経営者、経営コンサルタントの肩書を併せ持ち、「天地自然の理」の教えは多くの行動指針と教訓を与えずにはおかない。

多色美術印刷・書籍・新聞印刷・包装・帳票印刷
共同精版印刷株式會社
会長　近東弘七
社長　近東宏光
本社工場　奈良市三条大路2丁目2番6号　電話　0742－33－1221番
東京工場　東京都荒川区東日暮里5丁目6－4　電話　03－802－4741番
大阪工場　大阪市南区島之内1丁目12番3号　電話　06－271－7951番

❖経営雑感❖

個々と集団

もう大分前のことになるが、ある市の商店街での経営相談の際、ある商店の若い二世経営者と話していた時のことである。話がたまたま、その当時急速に伸びた同地の同業に及んだとき今まで傍らで二人の話を聞いていた、今は一線を退いているらしい一世経営者が口を挟んだ。

「今まで皆仲よく一緒にやってきたのに、あの店は抜け駆けをやらはったのですわ。」と暗に非難するような言葉であった。

ちなみに、話題にのぼっている商店は、数年前大阪周辺都市へ進出。そこで近代的な経営を身につけ、遂に県内でも支店の設置をし同業者としては業績を伸して注目を浴びていたのであった。私は、余りにも遅れた考え方に、一瞬呆然としたが、次のように答えた。

「おっしゃるような考え方も出来ましょうが、考えてみると、商売の世界は自由競争の世界でしょう。法規や世の中のルール、人の道に反しないかぎり、することを他の誰からも制約されたり、非難されないというのが競争社会というものでしょう。それはスポーツをみればよくわかります。例えば、マラソンを考えてみましょう。走者はスタートラインに並びます。ヨーイドンの合図で一斉に走り出します。時間がたつにつれて、早い者と遅い者との間が開いてきます。ゴールに一着で入った者と最後に入ったものとは一時間以上もの違いがあるかも知れません。遅いどころでなく、途中で落伍する者もいるでしょう。しかし、やっている者がルールに従いフェアにやっているかぎり、誰からも非難されることもないし、勝負について互にわだかまりや恨みを持たないのです。これがスポーツというものです。だからスポーツはしても見ても面白いのです。それなのに、スタートも一緒に出発し、ゴールも一緒に入るのでは、これはもはやスポーツではなく無意味な面白くも、なんの意味もないでしょう。

このように商売は、本来競争社会に在って成り立つものです。だから、同業種のものだけが競争相手でなく、あらゆる業種が競争相手です。いずれの場合もフェアな競争によってより勝れたものにはより多く利潤が与えられます。これは極めてわれわれの関心を引くところです。だから商売は男一匹一生の仕事とする値打ちがあるし、遣り甲斐があるというものでしょう。

ところで、お互仲よくということですが、商店街のような場合はお互が隣人であるということから、同業組合のような場合は同じ分野の仕事をするもの同志であるということから、いずれの場合も争うことなく平隠であることが望ましいことはいわずもがなでしょう。

兎に角、人間の社会は複雑なものですから、一面を見て論じると往々にして間違いや誤解が生じます。どの面から論じるのかはっきりすることが大事です。」

これで、納得したのかどうかはさだかではなかったが、一応これでその場は話が終った。

もう一つの市の商店街での話である。その市の商店街の連合体の会長をしたある商店主は次のような意見を述べていた。

「商店街の人通りが減少すると、そこから脱出してよい立地で商売をしたい気持ちは理解できるが、その前に皆で商店街の再生に努力するのが順当と思う。」

こうした意見はよく聞かれることながら典型的な立前論であり、そしてその考え方の根底には集団の全員一緒にという考え方があるようだ。商店街の構成員は、その能力、なかんずく経済的能力はまちまちで、上下でかなりの差がある。そこで、何か事業を実施しようとする時、能力の上の者を標準にしたのでは、良い企画であっても多くの者はついていけず、だからといって能力の下の者を標準にした企画ではするほどのことはないものとなる。その結果、一般に能力の中の者のやや低い目に標準を置いたところでやることになるが、これでは中途半端で効果もそれ程期待できない。

このようなパターンになるのは、わが国の集団主義思想、すなわち個々より集団を優先するとする考え方、それが裏目に出て、個々は力を出しきらずに互に凭れ合おうとする気運が、知らず知らずのうちに、それが当り前のようになり、個々が集団に埋没してしまうことになっているように、私には思えるのである。

これでは、さらに厳しさを増すであろう経済環境に対処していくことはむずかしい。個々があっての集団であり、集団あって個々があること、具体的には、個個の店があっての商店街であって、商店街があって個個の店があるのではないことを再認識する必要があるように思う。個々が力一杯努力する。そのような個々が集まってこそ集団は個々の単なる合計以上の力を発揮するものであろう。そこに人間の集団の特徴があるのである。

中小企業診断士
井上　誠逸

ユーザーの心を製品に生かす
明新印刷株式会社
本　社　〒630 奈良市橋本町36　☎0742(23) 3131(代)　FAX 0742(26)0093
大阪営業所　〒543 大阪市天王寺区上本町6-6-1　☎06(771)4501・4996　FAX 06(773) 0492

求職者情報

問い合せ
奈良公共職業安定所
㉔5501
10月10日掲載分

性別	No.	職種	年令	経験	本人の希望 手取賃金（月収）	勤務時間（休日）	勤務地（通・住）	規模	住所	配偶者の有無	学歴・資格
男子	1	法律行政事務	27	営業 5年	170,000	9:00～17:00	奈良県		生駒市	無	大卒（法科）・普通免許
	2	営業写真家	34	写真撮影 13年	300,000	9:00～18:00	奈良市		奈良市	有	高卒・専門学校（写真）
	3	自家用運転手	43	タクシー 15年 自家用運転手 5年	200,000	9:00～18:00	奈良市		天理市	有	高卒・普通2種
	4	システムエンジニア	38	回路設計 16年	300,000	9:00～17:00	奈良市		奈良市	有	高卒・普通免許
	5	図書館業務 技術誌編集	60	経理 24年 図書館業務 13年	250,000	9:00～17:00	奈良市		生駒市	有	旧中卒
女子	6	プログラマー	24	キーパンチャー 1年 プログラマー 3年	140,000	9:00～17:00	奈良市		奈良市	無	短大卒（米英文学）
	7	建築設計	27	インテリアコーディネート 1.5年 設備設計 1年	170,000	9:00～18:00	奈良県		生駒市	無	大卒（建築）
	8	臨床検査技師	40	臨床検査 15年	200,000	9:00～17:00	奈良・大阪		奈良市	無	高卒・臨床検査技師
	9	服飾デザイナー	40	デザイナー 19年	130,000	9:00～17:00	奈良市		奈良市	有	高卒・普通免許
	10	看護婦	61	看護婦（産婦人科）	170,000	9:00～17:00	生駒市		生駒市	有	高小卒・看護婦

マルケイ資金融資

＊小規模事業者の皆さまへ＊

安心して借りられる"無担保・無保証人"の融資です。

▶最高450万円までご融資します。
（運転資金450万円、設備資金450万円）

▶金利年5.6%です。
国が行っている小規模企業施策のひとつですから、金利は低利です。

▶返済は運転資金3年以内 設備資金5年以内です。

▶お問い合わせ
当所中小企業相談所　☎26―6222（代）

新会員

▽富士運輸㈱・松岡日出夫・神殿町五七七・貨物運送業・㊶七〇一〇
▽不三屋・木田善啓・花芝町二・パン小売・㉖二三八一
▽西日本旅客鉄道㈱奈良駅・島田晴雄・三条本町一―一・運輸業・㉒七七〇〇
▽かしわ鳥音・細川章次・東木辻町四五―二・鶏肉小売・㉒一〇一二
▽川魚川泰・森岡規子・東木辻町四五―二・川魚小売・㉒一二八一
▽己波園芸・己波允二・東木辻町四五―二・生花小売・㉒一二八〇
▽東洋ドライ・吉村国治・東木辻町四五―二・クリーニング取次・㉒一二七一
▽フルーツかねやす30番・森岡弘行・果物小売・㉔四七四一
▽衣料ショップタムラヤ・堀内昇・東木辻町四五―二・婦人・小供服小売・㉒一二九〇
▽松ずし・平松宏・東木辻町四五―二・寿司小売・㉓七一九六
▽マルキ豆腐店・住田喜久雄・東木辻町四五―二・豆腐製造小売・㉒一二八七
▽信田漬物・信田勝己・東木辻町四五―二・漬物小売・㉒一二七三

詰碁・詰将棋　解答

詰碁の解答

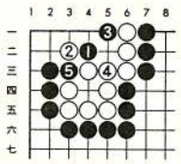

黒1とツケる手が好手です。白2には黒3のコスミツケから5と切ります。白はダメヅマリでどちらからもアタリができません。

詰将棋の解答



▲持駒　角金

正解手順　▲1二金△同玉▲3四角△1一玉▲2二飛成り△同玉▲2三馬△2一玉▲2二歩△1一玉▲1二馬まで11手詰め。

解説　▲2二飛成りでは△同玉▲2三金△2一玉で重い形になる。▲1二金と捨てて▲3四馬が、▲2二飛成りを好手順にする心得である。

会員募集中！

財団法人日本電信電話ユーザ協会
奈良地区電信電話ユーザ協会

ユーザ協会の事業活動
◇電気通信サービスの向上と発展にユーザの意志を反映させます。
◇経営に役立つ最新の電気通信情報をわかりやすく解説してお届けします。
◇さまざまな電気通信サービスを企業活動に生かすためのシンポジウム、セミナー活動を行います。
◇ユーザ協会が企画する行事に参加できます。
◇テレホンカード、通信機器等NTT商品の割引販売等の特典があります。

・入会についてのお問い合わせは
奈良地区電信電話ユーザ協会　事務局
奈良市登大路町36－2　奈良商工会議所内　TEL（0742）26－6222

―マイホームと税―
マイホームを手に入れたら…

住宅ローン等を利用してマイホームを収得等した場合、最高二十万円が五年間にわたり、所得税額から控除されます（＝住宅取得等特別控除）。

また、マイホームの取得資金を父母等からもらっても、その額が三百万円以下であれば贈与税はかかりません。

住宅取得等特別控除

住宅ローン等を利用して自分で住むための住宅を新築したり、買ったり、又は一定の増改築等をしたときは、入居した年から五年間、住宅取得等特別控除として各年最高二十万円を所得税額から控除することができます。

控除を受けるためには

この控除を受けるためには確定申告が必要です。ただし、サラリーマンの方は一年目に確定申告をすると、二年目以降は年末調整によって控除が受けられます。

その他の留意点

父母等からマイホーム資金をもらったとき

父母又は祖父母から一定の要件にあてはまる住宅取得資金をもらった場合、五百万円までの部分について、※五分五乗方式により贈与税額を計算する特例があります。この特例を受けますと、もらった金額が三百万円までの人には贈与税はかかりません。

なお、この特例の適用を受けるためには、贈与税の申告書に一定の書類を添付しなければなりません。

※五分五乗方式…もらった財産の価額に五分の一を掛けて税額を計算し、その税額を五倍して納税額を算出する方法。

親などからの借金も贈与税の課税対象に

親子や夫婦など特別な関係にある人との間の金銭の貸借には、親しさのあまり、「ある時払いの催足なし」とか、将来返せるようになったら返すという「出世払い」のようなものがあります。

このような形式的には金銭の貸借になっていても、実質的に贈与と認められるものは、贈与税の課税の対象になります。

共働きの夫婦が住宅を買ったとき

例えば、二千万円の住宅を買い、妻がそのうちの六百万円を負担したにもかかわらず、住宅の名義を夫名義にしてしまうと、妻から夫へ六百万円の贈与があったとして贈与がかかります。

しかし、負担額に応じて、住宅を共有名義にした場合には、贈与税はかかりません。

住宅を取得したときにかかる税

マイホームを取得すると次の二つの税金がかかってきます。

○登録免許税⇩土地や建物の所有権の登記をするとき
○不動産取得税⇩土地や建物などを取得したとき

蠟梅句会九月例会（婦人会）

目印に指さす角の花木槿　豊澤千鶴江
筆とれば少し静かに虫時雨　並川寿子
尼寺へひとすぢ道や白木槿　東口秀子
嫁の手を借りて小橋や青すすき　山口マサエ
秋暁の温泉に川の音風の音　山本マス子
夕立にことよせ長居したりけり　横田万里子
椎茸の榾のみだれや天城山　喜竹愛子
虫しぐれ手招きしつゝ友むかふ　黒川和子
ビル建ちてなかばかくれて大文字　近東静子
稲光酔ひし夫の手ひきながら　斉藤敏子
みささぎの流れに残る秋蛍　野村秀子
子鹿はや若草山へ登るほど　大島民郎

賃貸マンション経営をお考えの方へ

住宅・都市整備公団は、手持ちの土地に賃貸マンション（店舗・事務所等も可）を経営する場合、同公団が代わって建設し、これを低利・長期の割賦で譲渡する「民営賃貸用特定分譲住宅制度」の制度説明と事例紹介を行います。

〔日時〕十月二十一日　午後二時より
〔場所〕県中小企業会館四階小会議室
〔問合せ〕住宅・都市整備公団関西支社特定住宅課
☎〇六（九六九）―九一五四

奈良商工会議所共済制度の一環として
安い掛金で高額保障の　生命共済制度
豊かな老後のために　終身年金プラン
受託会社　日本団体生命保険株式会社
お問い合せは　奈良商工会議所　TEL26-6222

奈良商工会議所特定退職金共済制度
―福利厚生は、まず『退職金制度』の確立から―
協栄生命
・奈良支社　〒630 奈良市高天市東町7　TEL 0742（23）5341（代）
・中央支部 0742（26）7369
・大宮支部 0742（34）6617

ASUKA TECHNICAL PROCESS CO., LTD.
企画・デザイン・版下・製版
確実な情報処理は、より正確なフィニッシュと製版技術によって生まれます。
飛鳥製版では最高の技術で情報処理活動に奉仕しています。
常に一歩先を見つめ
よりよい製品を目指しています。
●より正確な情報処理を追求する　飛鳥製版株式会社
奈良市北之庄西町1丁目6-16 〒630
PHONE:0742-61-1766代
FAX:0742-61-8492