第242号

奈良会議所ニュース

発行所：奈良市登大路町36番地2　奈良商工会議所　編集責任者：紺家　稔　印刷所　明新印刷㈱　1部50円
（購読料は会費に含む）

マル経推せん状況

（10月分）

金額　二、三〇〇万円

件数　六件



会議所の活動基盤固まる

委員長に増尾（総務）、松岡（経済政策）、桝谷（地域産業開発）、上林（中小企業振興）桝井（公害交通）の各氏

去る二日、議員改選後、初めての常議員会が開かれ、会議所活動のブレーンとも言うべき、常設委員会の構成メンバーが決められた。

また、各部会において内選が進められていた部会役員も発表され、これで第十三期の新体制が整い、いよいよ会議所活動が本格化することとなった。

また、席上退任される役員・議員の方々に感謝状を贈呈することも合わせて承認された。

11 1988

目次

正副部会長、常設委員会委員決まる……2
時事　下半期も安定成長続く…3
三会議所婦人会が初の交流会……3
『モノ余り時代の店舗経営とは』フリーランスライター小野英子……4
通行量調査まとまる……5
所得税あれこれ②……6
《人の使い方》企業内管理の大切さ……7
経営雑感　活性化……9
所得税第2期分納税は11月30日まで……10

BEAUTIFUL SCENE Photo
photo studio W Watanabe
●ブライダル・フォト
●ファッション・ポートレート
●ステージ・フォト
●コマーシャル・フォト
■ファッション・ポートレートは本店ヒル4Fイメージスタジオで撮影。
渡辺写真館
●本店/奈良市鶴福院町26（猿沢池南100m）TEL.(0742)22-3835・26-3344
●支店/近鉄奈良駅前支店（三和銀行ヒル2F）TEL.(0742)26-6660

NEC
新発売
標準価格298,000円
取付調整費20,000円
C&C
日本電気株式会社　奈良支店
〒630 奈良市高天町22-2(玄林堂安田生命ビル)☎(0742)26-1622
販売店 奈良デュプロ㈱ ☎(0742)62-1771
近畿オーエーシステム㈱ ☎(0742)26-1695
FAXと留守番電話が一緒になった《ネファックス3EX（スリーエックス）》。
NEFAX 3EX

羽蟻が出たらすぐ調査
新築家屋に予防処理を!!
◀保険付保証▶
白アリ
床下湿気取りのご相談承ります。
奈良県・奈良市職員互助会指定店　武田薬品特約店
※武田薬品が連帯保証致します
㈳日本しろあり対策協会正会員　㈶日本PCO協会正会員
東洋木材防腐㈱特約店　近商ストア・ハンディマン特約店
奈良県知事登録62ね第229号—1
THS ㈱東洋ハウスサービス
奈良市般若寺町222—7
TEL 奈良(0742) 26-8156(代)（ハイコロ） FAX 奈良(0742) 27-3086

NTT
只今予約受付中！
コードレスタイプのホームテレホン
ハウディ・コードレスホン CX104
販売価格135,500円（主電話機とコードレス電話機1台のセット価格です）
お問合せ・お申込みはお気軽に　NTT奈良電報電話局 TEL (0742)26-0000


あなたの街の家具専門店
暮しに奉仕 森本家具 モリモト家具
●西大寺本店　奈良市二条町1—1—9　☎0742(33)7671(代)
●生駒店　生駒市谷田町1250　☎07437(4)2181(代)
●郡山店　郡山市丹後庄町角垣内　☎07435(6)2731(代)
●橿原店　橿原市四条町660—1　☎07442(2)4545(代)


古き都の おもてなし
奈良ロイヤルホテル
〒630 奈良市法華寺町254 TEL.0742-34-1131
ご予約・お問い合わせ 0742・34・1131
奈良はいま世界へ、未来へ、ホスピタリティーの新時代。
日本を代表する国際観光都市であり、21世紀のモデル都市〝関西文化学術研究都市構想〟の中にある奈良。「奈良ロイヤルホテル」は、新しい時代に向って動き始めた古都奈良で、世界の人々をお迎えするにふさわしい、国際感覚と格調をもったホテルです。
●インターナショナルグレードの和・洋120の客室
●あらゆる集いに対応する、大・小11室の式典会場（最大2000名収容）
●総合結婚式場（神前・仏前式場、写真室、着付室、控室完備）
●味とくつろぎのレストラン&バーラウンジ/ロビーラウンジ・会員制バーラウンジ・イタリアンレストラン・日本料理
●ヘルシー&スポーツ　奈良ロイヤルスポーツクラブ/天然温泉プール・レディース&メンズサウナ・アスレチックジム等
●300台収容の大駐車場

正副部会長・常設委員会委員も決まる

正副会頭ら役員、議員に続き、各部会の正副部会長並びに幹事が決まった。

また、七月二日開催の第一五六回常議員会において常設委員会のメンバーについてそれぞれ次のとおり委嘱することを承認した。

【部　会】

▽商業小売部会
相談役　荒木直三郎
〃　浅川増市
部会長　住井恒雄
副部会長　山岡一光
〃　丸谷俊彦
〃　仲村豊次
〃　上村英文
〃　竹内吉次
会　計　川辺恵也

▽商業卸部会
部会長　増尾　剛
副部会長　河合庄治
〃　矢川敏雄

▽工業部会
部会長　上林安彦
副部会長　乾　太郎
〃　大森徳治
〃　森本義治
〃　小山良蔵

▽繊維工業部会
相談役　杉山嘉一
部会長　吉田淳一
副部会長　稲田安功
〃　川合　弘
〃　奥田善彦

▽観光部会
相談役　大東善治
〃　箸尾達哉
〃　松岡太郎
部会長　浅田国荘
副部会長　谷井　博
〃　鍛治義郎
〃　舟戸武史
〃　松岡泰夫

▽酒類食品部会
部会長　井上平祐
副部会長　今西健策
〃　豊沢安男
〃　向井真夫

▽理財部会
部会長　多田　稔
副部会長　片上和之
〃　岩佐哲郎
〃　渡辺茂則

▽建設部会
相談役　小林茂市
部会長　桝谷博行
副部会長　山中新平
〃　上川雅庸
〃　飯田忠夫

▽交通運輸部会
相談役　田中誠二
部会長　桝井寛光
副部会長　海保勝雄
〃　福本正俊

▽文化情報部会
相談役　増尾　剛
部会長　森田　功
副部会長　大川　邁
〃　大原良一
〃　扇田善次

【常設委員会】

▽総務委員会
委員長　増尾　剛
副委員長　中林直義
副委員長　山岡一光
委　員　荒木直三郎・乾　太郎
今西健策・植野清嗣
植原一光・上村英文
大原良一・小林直正
谷井　博・平井龍一
舟戸武史・堀　賢治
松尾只彦・森本義治
山口賢治・吉田寿一
渡辺茂則

▽経済政策委員会
委員長　松岡泰夫
副委員長　河合庄治
〃　豊沢安男
委　員　磯川源治・植田誠二
内田　勇・大東善治
海保勝雄・上川雅庸
斉藤　強・島本英憲
渋谷宏次・杉山嘉一
辰己昌介・田村捨幸
西田英男・藤田改造
藤本　勲・山中新平
吉沢聖守・和田晴夫

▽地域産業開発委員会
委員長　桝谷博行
副委員長　川井春三
〃　大森徳治
委　員　井上平祐・岩佐哲郎
大東智嗣・大森康亘
小野尊司・川合　弘
末広　隆・鈴木恒夫
高橋善次・多田　稔
中野重宏・仲村豊次
西村繁章・西村義照
福本正俊・三岡嘉和
山田新朗・吉川喜博

▽中小企業振興委員会
委員長　上林安彦
副委員長　住井恒雄
〃　綿谷安弘
委　員　浅川増市・飯田忠夫
上田俊夫・大川　邁
鍛治義郎・片上和之
小松善雄・斉藤俊治
南口重治・西島佳悦
萩原正弘・福井清高
本田正人・矢川敏雄
山上文雄・山中迪郎
山本善雄・横田圭司

▽公害交通委員会
委員長　桝井寛光
副委員長　菊池久武
〃　小山良蔵
委　員　浅田国荘・尾田利一
川辺恵也・島野　敏
柴地則之・清水宗一
下出雅章・鈴木忠利
杉本裕彦・竹内吉次
田中誠二・中村和行
増田孝雄・丸谷俊彦
水谷悦郎・村田健一郎
森田　功・吉田淳一

（順不同・敬称略）

まごころこめて家づくり街づくり
土地建物分譲・仲介・賃貸
三和住宅株式会社
会長　小林茂市　社長　小林　喬
本社　〒631　奈良市西大寺東町2丁目1番63号（近鉄西大寺北口前）　TEL0742（33）0561
大阪支店　〒543　大阪市天王寺区東高津町12番16号（上六ビル1階）　TEL 06（761）5550
高の原支店　〒631　奈良市右京1丁目4－1（サンタウン総合展示場内）　TEL0742（71）7000

下半期も安定成長続く
個人消費、設備投資とも好調

今回は下半期の景気見通しについて述べてみたいと思います。

まず大統領選挙戦たけなわの米国経済についてみますと、現在、平和時として史上最長の景気上昇が続いています。一時、失業率の低下、製造業操業率の上昇など景気過熱やインフレの加速が懸念されました。しかし、最近に至り、個人消費の低迷、住宅建設の頭打ちから成長ペースの鈍化がみられます。ただ輸出、設備投資の堅調を背景に製造業部門の好調が続いているため、今後とも成長パターンが急速に崩れることはなく、緩慢な拡大が続くと思われます。一九八九年の米国経済は、新政権が財政赤字削減にどのような政策を発動するかによって左右されることになりましょう。

それでは日本経済の動向はいかに。絶好調といわれたわが国の景気も、このところやや変調気味の動きがみられます。

経企庁は最近、今年四～六月期の国民所得統計の速報を発表しましたが、これによると実質経済成長率は、前期比一%、年率換算三・九%とほぼ二年振りでマイナス成長を記録しました。一～三月期には前期比二・七%、年率一一・二%もの高成長でしたから若干意外な展開ともみられるかもしれません。この四～六月期にマイナス成長をもたらした第一の要因は、輸出の減少、輸入の増大によって外需(海外経常余剰)が大幅に落ち込み、マイナスに寄与したこと、第二には内需のうち、民間住宅投資、公共投資の伸びがマイナスに転じたことが影響しています。こうして前期比ではマイナスとなりましたが、前年同期比では実質ベースで五・三%上回る水準で走っています。

四～六月のGNPの動向から、景気の先行きには楽悲両論がありますが、内需のうち個人消費、設備投資の伸びが好調を持続するため安定成長路線が続くと思われます。

まず個人消費支出については、株価、地価高騰による資産効果は一巡した感がありますが、雇用の拡大のほか、民間主要企業の夏季一時金支給額の伸びが前年比五・七%増（昨年夏は一・八%増）に達するなど、家計収入の増加が下支えする見通しです。

設備投資は当面の景気の主導力です。企業収益の好調に支えられ、設備投資意欲はきわめて旺盛であり、日銀の企業短期経済観測調査(八月実施)によると、今年度の設備投資計画額が製造業で前年比二三・八%増に達しています。また日本開発銀行による最新調査によっても、今年度の設備投資は、製造業で前年比二五・三%増、非製造業一〇・八%増、全産業ベースで一五・七%増と五十五年度以来八年振りの高い伸びが見込まれています。

設備投資を行うにあたっては、新事業展開にかかわる投資、研究開発投資、能力拡大投資といくつかの動機がありますが、今回はこのいずれの動機も前向きに働いています。少なくとも今年度内はこの好調が持続する見通しです。

こうしてみますと、外需のマイナス効果、住宅投資の落ち込み、公共投資の頭打ちという要因はあっても、内需の両輪がうまくかみ合って、政府の今年度経済見通しである三・八%成長は優に突破できると思います。

インフレ懸念については、要注意ですが、欧米に比べ、さしせまった状況にはならない見込みです。

三菱総合研究所
総合調査部長　**坂本俊造**

三会議所婦人会が初の交流会
今後、情報交換の場に



〝お互いの情報交換の場を〟と、先月十二日、ガーデン大和において生駒、大和高田並びに当所の三商工会議所婦人会による交流会が開かれ、六十八名が出席した。

交流会は、お互いの事業活動の紹介と情報の交換を目的として開かれたもので今回が第一回目。

会では、活発な意見交換がなされ、今後の事業活動に役立てようと熱心にメモをとる姿がみられた。

今後、これを契機として会合を重ね、より充実した婦人会活動を進めていくことを申し合わせた。

新議員懇談会開く

去る十月二十八日、ガーデン大和において第十三期新議員による懇談会がもたれた。

同懇談会には、小林会頭、近東、箸尾各副会頭をはじめ新議員ら十三名が出席。

席上、事務局より会議所の概要について説明を受け認識を深めるとともに、地域リーダーとしての決意をあらたにした。

営業種目
火災・自動車・傷害・賠責保険
ガン・痴呆介護・医療保険
第二電電特約店(長距離電話サービス)
関西テレメッセージ特約店(ポケットベル)
ゴルフ会員権売買斡旋
南都商事株式会社
〒630 奈良市登大路町36―2　奈良商工会議所4F
TEL 0742（26）6203　FAX 0742（27）1267
（南都銀行グループ）

『モノ余り時代の店舗経営とは』
消費者心理をつかむ情報収集法

フリーランス・ライター　小野英子

なぜ、消費者の心を――わかろうとしないのか――

私はフリーランスのライターとして、全国さまざまな企業や店舗を取材し原稿を書いている。たまに売り上げがダウンした店からアドバイスを頼まれて対応策を考えることがあるが、そうしたとき、私は常にある種のもどかしさを感じる。

経営者サイドである相手と本質的には消費者サイドである私との間に、越えるに越えられない大きな川があるような気がしてならないのだ。なぜ、消費者の心がわからないのか、と。

モノ余りの時代に売り上げを伸ばしていくには、徹底的な消費者サイドに立った解決策しかないと思うのだが、そのあたりの感覚が欠如しているような気がするのである。

はやっている店の経営者と話すときには、こうしたもどかしさはほとんど感じない。

したがって私はアドバイスの基本を、内装をどうするのか、商品構成をどうするのかといった問題の前に、まず「消費者サイドに立って物事を考える」という点に置いている。モノ余り時代の消費者はなにを求めているかを知ってもらいたいし、知るための努力をしてもらいたいのだ。消費者の心を知るのは簡単なことではないが、不可能ではない。いま、情報はどこにでもあるし、情報を収集する手段はいくらでもある。私自身が日頃から心がけている情報収集法を紹介しよう。

情報収集の手始めは――タウンウォッチングから――

私は情報収集のとっかかりを、常にタウンウォッチングに置いている。タウンウォッチングとは、町を、店を、商品を、そして人を見ることである。どこの町に行っても、ひとりきりで、心をからっぽにして歩く。経営者の目やコンサルタントの目は捨てて、ひとりの消費者の目で、ただひたすら見て歩く。

気に入った店、客の多い店があれば、そこに入って買い物をしたり食べたりする。ひと回りしたあと、今度は経営者の目で見て歩く。

この店はなぜはやっているのか、この店はなぜはやらないのか、こまかな点まで分析しながら歩く。

そして帰ってきたら、詳細なメモをとる。消費者の目で感じたこと、経営者の目で分析したこと、両方をメモしておく。

なんでもないことのようだが、このメモは大きな力になる。メモがたまってくると、それをもとに分析してみるのだ。すると、はやっている店の共通点、はやっていない店の共通点がきれいに浮かび上がってくる。売れている商品と売れない商品の共通点も見えてくる。

こうして得た情報は、自分の目で自分の肌で感じた情報だから、どんなすぐれた経営書を読むよりも実感があるし具体性がある。

ただし、タウンウォッチングには時間もかかるし、ある程度のお金もかかる。日々の仕事に追われる経営者にそれを要求するのは酷かもしれないが、時間は意識的に作り出すものだと思うし、それくらいのお金は投資してほしいと思う。

ネットワーキングは――幅広い世代を含めて行う――

数年前から、ネットワーキングとか異業種交流という言葉をよく聞くようになった。業種の異なる人たちが交流して、情報を交換したりタイアップして事業を行うことを指すようだ。ネットワーキングは事業を活性化するためには非常に有効なことだし、多くの経営者がすでに行っていると思うが、ひとつだけ大切な点が抜けているような気がする。それは、集まっている人たちの世代が偏っているということである。

あるグループでは五〇、六〇代ばかりが集まっているし、あるグループでは三〇、四〇代ばかりが集まっている。

私は、活性化に役立つネットワーキングとは、幅広い世代を含めたものではなくてはならないと考えている。ことに一〇代、二〇代の若い世代こそ、ネットワーキングに欠かすことのできない世代だと。極端にいえば、一〇代、二〇代の含まれないネットワーキングなどは、活性化にはなんの意味もないのではないか。

五〇代、六〇代にとっては、モノ余りの時代だとか心の時代だといわれても、胸にピンと響く話ではない。理屈ではわかっていても、モノのない時代に育ち、モノのない時代に経営を経験してきたから、どうしてもモノのない時代のほうに発想が行ってしまう。

三〇代、四〇代も、本人たちは若いつもりでいるが、しょせん中途半端な世代だ。

しかし、一〇代、二〇代前半の若者にとっては、モノ余りなどはごく当たり前の現象である。あり余るモノに囲まれて育ち、あふれる情報のなかで鍛えられて、すばらしい感性を磨いてきたものが多い。そうした人たちをネットワーキングに加え、素直に意見を聞くという気持ちが必要だ。

「一〇代、二〇代の感性」と「三〇代、四〇代の力」を「五〇代、六〇代がサポートする」という形にネットワーキングが形成できれば理想的だと思う。

時代の変化は、今後ますます激しくなっていく。タウンウォッチングやネットワーキングを基本に、常に「学び直す」という姿勢を保ち続けることが、これからの経営に欠かすことのできない条件ではないだろうか。

【小野英子（おの・えいこ）さんの略歴】 一九三九年広島市生まれ。青山学院女子短期大学英文科卒業。OL、専業主婦を経て、四〇歳でフリーライターとして再出発。主婦の立場を生かした開店開業、サイドビジネスからマネーづくりまでのアドバイザーとしても活躍中。

著書に「女性のための小さな会社のつくり方」（日本実業出版社）、「炎のメモワール」（汐文社）などがある。

総合企画・設計・監理
株式会社 桝谷設計
代表取締役 桝谷博行
本社及び奈良事務所　奈良市大宮町1丁目6番21号　TEL 奈良(0742)34－1461(代)
京都事務所　京都市中京区御池通御幸町亀屋町京都府旅館会館　TEL 京都(075)221－1632(代)

総合企画・設計・監理
株式会社 福本設計
代表取締役 福本毅平
○奈良事務所　TEL 0742(34)2800代　奈良市大宮町6丁目4番地の21　〒630
○大阪事務所　○京都事務所

通行量調査

過去最高の通行量
シルク博が好影響

通行量総数は四〇万二千三百九十五人で対前年度比で十二・二%増、四万三千六百人増加し過去最高となった。

今年度は、なら・シルクロード博が開催されたため、特に、東向商店街で十一・六%増、三条通商店街で二三・四%増と大幅に増加したのが注目される。

見られぬ通行量の拡がり

旧市街と西郊とに分けてみると西大寺以東では三二万三千八十九人で十一・九%増、西大寺以西で七万九千三百六人で十三・一%増となっており、奈良公園内でのシルク博の開催にもかかわらず伸び率が西郊より低くしかも、大幅増を示したのは前記二商店街に限られ、全体的な拡がりはみられなかった。



過去最高の通行量となった東向商店街

〈主要商店街の現状〉

奈良市の主要商店街である東向、小西通、三条通、西大寺東各商店街、もちいどのセンター街のそれぞれの特徴をみると、まず東向商店街は通行量総数、曜日別の何れも最高を示し、奈良市の中心的商店街と言える。また、シルク博の影響を受け、過去最高の通行量となった。しかし、当商店街の南端の寿し常前では横バイ程度で全体的な拡がりがみられない。

小西通商店街は、シルク博の影響も少なく日曜日より月曜日の方が通行量が多く、ニチイ・いそかわの大型店を中心とする最寄商店街の特徴を示している。

もちいどのセンター街はやや増加傾向にあるものの南端まで南進する通行量が少ないことが問題点である。

三条通商店街はJR奈良駅と奈良公園を結ぶ商店街であることから、今年は特にシルク博の開催により、従来JR奈良駅とダイエー間を迂回していた人の流れが奈良公園まで東進していることが特徴となっている。

西大寺東商店街は奈良フアミリーを中心とした商店街で通行量は高水準を維持している。

このように今年は、シルク博開催中の通行量調査であったことから、通行量総数は、驚異的な数字を示したものの全体的な拡がりが見られなかったことが大きな特徴となっている。

・・・・・・・・・

【調査概要】

▽調査日時　七月三十一日、八月一日　何れも午前十時～午後六時

▽調査地点　別表のとおり

▽調査方法　場所別・方向別・時間別に中学生以上の男女（自転車・ミニバイク含む）

〈総数で通行量の多い上位5商店街〉

今年度順位	前年度順位	商店街名	地点名	通行量(人)	対前年度増減率(%)
1	1	東向商店街	奈良県経済会館前	50,102	23.2
2	3	三条通商店街	ダイエー前	44,132	19.0
3	2	小西通商店街	三和銀行東側	38,693	－0.5
4	4	西大寺東商店街	大和銀行前	35,698	3.4
5	5	東向商店街	寿し常前	31,418	－3.1
総数				200,043	9.0

〈日曜日で通行量の多い上位5商店街〉

今年度順位	前年度順位	商店街名	調査地点	通行量(%)	対前年度増減率(%)
1	1	東向商店街	奈良県経済会館前	28,029	23.1
2	2	三条通商店街	ダイエー前	23,994	16.5
3	5	小西通商店街	三和銀行東側	20,611	20.6
4	4	西大寺東商店街	大和銀行前	19,404	9.7
5	3	東向商店街	寿し常前	18,470	1.2
総数				110,508	14.6

〈月曜日で通行量の多い上位5商店街〉

今年度順位	前年度順位	商店街名	調査地点	通行量(人)	対前年度増減率(%)
1	2	東向商店街	奈良県経済会館前	22,073	23.3
2	1	小西通商店街	三和銀行東側	20,611	－5.6
3	4	三条通商店街	ダイエー前	20,138	22.1
4	3	西大寺東商店街	大和銀行前	16,294	－3.1
5	5	東向商店街	寿し常前	12,948	8.5
総数				92,064	5.6

奈良商工会議所中小企業相談所顧問
相談日・木曜日
特許・実用新案・意匠・商標の出願、審判、鑑定、外国出願
蔦田内外国特許事務所
弁理士 蔦田璋子　弁理士（工学士・法学士）蔦田正人　弁理士 小山広毅
大阪市東区瓦町2丁目9番地 ハラダビル8階（近鉄日本橋より地下鉄「堺筋本町」下車北へ200m東側）
電話　大阪（06）227－5535(代)　ファクシミリ（06）227－5538

宝くじ、慰謝料は原則非課税

＝所得税あれこれ②＝

問　このような場合の所得税は？

①競馬で馬券が当たり、払い戻し金十万円を受け取った。

②妻がテレビのクイズを当て、賞金百万円をもらった。

③三千万円のジャンボ宝くじが当たった。

④福引きで当選し、五万円現金でもらった。

⑤落とし物を拾って、そのお礼として十万円をもらった。

⑥姪が協議離婚し、慰謝料、財産分与として居住していた自宅（時価三千万円）をもらった。

答　前記③は非課税、⑥は原則として課税されません。ほかはすべて一時所得として課税の対象になります。なお、一時所得の計算は、その収入金から、経費を差し引き、さらに、特別控除（五十万円）を差し引いた残額の二分の一が所得となります。

したがって、前例では②のクイズの賞金の場合は対象になります。すなわち賞金百万円から（経費はないものとする）特別控除五十万円を差し引き、その二分の一にあたる二十五万円が一時所得金額となり、そして、奥さんがほかに所得がある場合は、これを合算して申告することになり、ほかに所得がない場合は、基礎控除三十三万円以下ですから所得税はかかりません。

ただし、この所得は、いわゆる不労所得です。扶養親族となるための所得限度額十万円を超えますから、その年は配偶者控除の対象にならないことになりますので注意を要します。

なお、賞金の支払いの際一〇％の税金は天引きされていますので、確定申告をしてその分を還付してもらうことができます。

③の宝くじが非課税とされている根基は、当せん金証票法第十三条に定められています。

また、⑥の離婚に伴う財産分与、慰謝料は民法上の贈与には該当しませんので、贈与税の課税はありません。

問　サラリーマンですが自家用車購入を機にマイカー通勤に切り換えようと考えています。現在、定期代が月一万八千円支給されています。聞くところによるとマイカー通勤は電車などの交通機関を利用した場合に比べて、不利であるとのことですが、税法上はどのように定められているのか教えてください。なお、自宅から会社までの距離は約二〇キロメートルです。

答　所得税はその年のすべての所得に対して課税するのが原則ですが、所得のうちには、政策上または課税技術上の見地から非課税としているものもあります。

さて、サラリーマンの通勤費については、給与を得るために必要な経費は給与所得控除という制度で補っているので、通勤費も給与の中から出すべきであるとの考え方が基本になっています。しかし、通勤費は使用者が負担するという慣行があり、実質的なものまで課税対象とすることは、社会通念上、無理であるという理由から、少額実費的通勤費の非課税制度を設けています。その内容は次のように細かく規定されています。

使用者が、電車、バスなどの交通機関を利用する人に支給する通勤手当や定期乗車券は、運賃、時間、距離などに照らして、経済的かつ合理的な金額は非課税扱いとされますが、月最高限度額を二万六千円としています。したがって、この額を超える分は給与として課税されることになります。

また、バイク、自家用車など「その他の交通用具」を使用している人に支給する通勤手当については、通勤の距離に応じて、非課税限度額を次のように定めています。

①通勤距離が片道一〇キロメートル未満は三千八百円

②同じく一〇キロメートル以上一五キロメートル未満は六千円

③一五キロメートル以上は一万四百円

ご質問の場合は「その他の交通用具を使用」に該当しますから、一万四百円となります。しかし、マイカー通勤であっても、交通機関を利用したときに通常必要とされる金額（ご質問の場合一万八千円）は、非課税となります。以上のことからご質問の場合一概に不利とはいえません。

舟山清記（税理士・東商専門指導員）

日帰りから海外旅行まで
読売旅行
一般旅行業登録第91号
〒630 奈良市高天町18番地
国内旅行 0742(26)5555
海外旅行 0742(26)7777

旅のお申し込みは ace LOOK
JTB 日本交通公社 奈良支店
〒630 奈良市西御門町28 北川ビル内（近鉄奈良駅タクシーのりば前）
☎0742 (23) 2525 (代)　●営業時間9:30～17:30（日祝休）

岡専印刷
（岡本専商株式会社）
代表取締役 岡本年郎
〒630 奈良市法蓮仲町1086 ☎0742-22-0940

あなたとなら大和路
奈良定期観光バス
お問合せ／定期観光営業所☎0742－22－5263 奈良交通

人の使い方

健康を保つためには、食物や気温変化などに注意することは当然だが、それとともに精神的、肉体的な疲労やストレスを解消するための睡眠や運動にも配慮を怠ってはならないことは周知のことである。

ところが、仕事が忙しかったりすると、つい後者の睡眠や運動がおろそかになり、健康を害してしまうことが少なくない。

これと同じことが企業にも見られる。

今日経営で最も重要なことは、激しく変わる経営環境の変化に適応していくことだといわれている。また、実際この適応に失敗すれば生き残りも難しい。しかし、こうした企業の外で起こる変化に目を奪われるあまり、企業の内部で発生する問題への配慮が不足して衰退してしまうということも少なからず見られるのである。

どんな企業でも創生期は小人数の人がいずれも企業家精神に燃え、前向きの姿勢で多少の失敗も恐れず積極的に仕事に取り組んでいるから、着眼さえ良ければそれなりの成長は望めるものである。



企業内管理の大切さ

ところが、ある程度成長して業務量が増え、それに伴い人員も増えたときに、効率よく業務を進めるには管理というものが大切になる。この管理体制の整備を怠ると、成長を望むどころか、衰退してしまうことも珍しくない。

花形のベンチャー企業ともてはやされながら消えていった企業の中には、このケースが多い。

次に、管理体制をうまく整え、成長を続けても業務量や人員が増加してくると管理は複雑になっていく。そのために企業のトップ一人の力では管理がうまくいかなくなり、その場合に権限委譲をうまく行わないと成長が止まってしまう。

これが企業発展の第二の壁である。ワンマン企業が伸び悩むのは、この壁によるところが多い。

この壁をうまく乗り越えるとさらに一段と企業は発展するが、やがて第三の壁が見えてくる。それは分権化すると今度はそれをうまくまとめていくことが難しく、この対応に失敗すると衰退は免れないようだ。

このように企業は発展していく段階で、いろいろと避けられない問題が内部で次々に出てくるものである。外部の経営環境の変化への対応ばかりに目を奪われていると、この内部の問題にまで気が回らず、衰退が始まってから騒ぎ出すことが多い。

ところが、人間の身体でも健康を害してからではその回復が難しいように、企業も衰退が始まってからではそれを立て直していくのは容易なことではない。従って、経営者はこうした成長過程での壁をよく見極め、企業内部の充実を心掛けてもらいたい。

（商工中金本店経営相談所　内田　知二）

「国の進学ローン」取扱開始

国民金融公庫では、次により進学ローン利用者を募集している。

▽融資額・一進学者あたり百万円以内▽融資期間・五年以内▽利率・年五・七％▽利用対象・高校、短大、大学、専門学校等へ進学される方の父母▽保証・進学資金融資保証基金又は保証人（一名以上）▽申込み期間・昭和六十三年十一月から六十四年四月三〇日まで

※詳細については、国民金融公庫奈良支店　℡（〇七四二）㉓八〇四一㈹まで

11月は雇用保険の不正受給防止啓発月間

十一月は、「雇用保険不正受給防止啓発月間」です。雇用保険の失業給付は失業した労働者の生活の安定を図り、再就職を促進することを目的としています。ところが働いている事実を隠し、失業を装って支給を受けるなどの不正受給が後を断ちません。

奈良公共職業安定所では、この月間を機会に適正な失業給付の受給を周知するとともに、不正受給者に対しては強力に摘発していくこととしています。

詰碁問題

黒先活

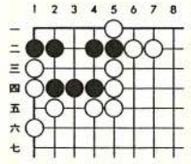

出題／第5期女流本因坊　小川　誠子

『ヒント』ダメヅマリに気をつけて活きて下さい。三分で初段。

（解答は11ページ）

詰将棋問題



出題／八段　高柳　敏夫

『ヒント』龍と馬の王手には合ゴマ複雑、正確に！。十分で二段。

（解答は11ページ）

有限会社 あすか経営コンサルタント
新奈良パソコン・ワープロ教室
生産管理・販売在庫管理・財務・給与等のオフコン・パソコン導入指導、人事・労務管理、労働・社会保険等の相談実務の指導
パソコン・ワープロ教室、各種受託計算業務、ワープロ代行業務
（〒630）奈良市大宮町6丁目2－10 奈良タカタニビル3F ☎（0742）35－1259

ワードプロセッサの教育は！
オアシススクール
〒630 奈良市大宮町6丁目4-16 新大宮森田ビル3F
☎ 0742（35）1700㈹
★案内状・各種書類作成致します。
オアシス打鍵センター ☎0742(35)1706

青年部便り

▼10月例会開催される

商売の原点に帰れ〝地獄の経営、極楽の経営どこが違うか〟

去る十月二十一日㈮、沢井部長他四十一名の出席により開催された。講師は蒼竜寺住職・公方俊良住職。

『迷ℂ逐物』物を追うて己を忘れる。空しい経営からの脱却をせよ。利益はあげられるものではなく天からの授りものであると喝破された。



▼十一月例会のお知らせ

日時　十一月十一日㈮

場所　当所三F会議室

講師　人間環境行動研究所
　　所長　若林輝雄氏

演題　ニューライフステージを予測する

【講師プロフィール】時代のトレンドを見透し、商品等の企画、開発を手がけるイメージプロデューサー。目に見えないものをどう読みとるか、時代を見抜く眼を養わせてくれる。昭和十二年神戸市生まれ。灘高校を経て武蔵野美術大学卒業後、㈱アートディレクターズアソシエイツを設立。以後多くの会社デザイン、商品企画・開発を手がけ、活躍中。

お待たせいたしました！

再開、大和とくとく朝市

実行委員長　吉本博次

シルクロード博期間中、勝手ながら、休ませていただきました「大和とくとく朝市」をいよいよ来る十一月六日より再開させていただきます。前開催中は、何かとご支援、ご協力いただきましてありがとうございました。

さわやかな日曜日の朝、市民のコミニュケーションの場として、新しい奈良の名物としてこの朝市を定着させたく、そして青年部のより一層の団結と調和を目指しこれまでの問題点、失敗点をふまえて新しくスタートしたいと思います。

奈良の地場産業に加え、新鮮な魚貝類、野菜、「あおはに」、「たんぽぽの会」等の心暖まる手作り商品、また青年部メンバーの参加他、今回から全国の商工会議所にもお願いして、各地方の名物や特産品、そしていずれは、市民にも拡がる様な、リサイクル店も開催いたします。月一回の日曜の朝、楽しみにしていただける様な朝市を目指し、がんばって取り組んでいきます。

○㈱マツダオート奈良
　代表取締役　中澤重晴氏
　㈲土井　博氏
○コスモ證券㈱奈良支店
　支店長　谷　康正氏
　㈲橋本欣次郎氏
○奈良近畿日産自動車㈱
　取締役社長　山中迪郎氏
　㈲井出　達氏

◎社名変更
○㈱スポーツ館ミツハシ
　㈲㈱三橋商店
○日本詩吟学院星吟岳風会
　㈲奈良岳風会
○㈱奈良ニシカワ
　㈲㈱ニシカワ乗物人形製作所

友好倶楽部便り

【月例会開催報告】

十月十一日㈫正午より

講師　日本建築士会連合会副会長・㈱桝谷設計代表取締役社長桝谷博行氏により「現代家相学」と題した講話を拝聴しました。

【今後の行事予定】

◎観劇会

とき　十一月十九日昼の部

場所　新歌舞伎座（大阪）

演題　義経千本桜

◎月例会

とき　十二月十三日㈫

講師　中田善明氏

テーマ　平城宮跡保存の先駆者・棚田嘉十郎氏の生涯

【同好会だより】

◎俳句同好会十月会より

　佐川　太門

○雁の鍵一列になり
　降り来たる

○鴛鴦のときに離るる
　ことあらん
　松尾　柊

○秋の蝶少し強目の
　風が押す

○稲踏みて入る他はなし
　風倒田
　沢井　鹿声

○学童の近道をして
　刈田ゆく

○鶏頭の陽を集めいる
　休耕田

◎**ゴルフ同好会**

第3回ゴルフコンペ開催

とき　十一月十八日㈮

スタート　九時

場所　月ヶ瀬カントリークラブ

◎**詩吟同好会**

毎週金曜日午後五時より日本詩吟学院星吟岳風会、会長岩間先生に指導していただいていますが、漢詩のほか和歌、俳句、新体詩の吟詠も学んでいます。一例として記します。

落葉　ヴェルレエヌ

秋の日の　ヴィオロンの
ためいきの　身にしみて
ひたぶるに　うら悲し。

鐘のおとに　胸ふたぎ
色かへて　涙ぐむ
過ぎし日の　おもひでや。

げにわれは　うらぶれて
ここかしこ　さだめなく
とび散らふ　落葉かな。

【会員だより】

◎名儀変更

多色美術印刷・書籍・新聞印刷・包装・帳票印刷
共同精版印刷株式會社
会長　近東弘七
社長　近東宏光
本社工場　奈良市三条大路2丁目2番6号　電話　0742－33－1221番
東京工場　東京都荒川区東日暮里5丁目6－4　電話　03－802－4741番
大阪工場　大阪市南区島之内1丁目12番3号　電話　06－271－7951番

＊経営雑感＊

『活性化』

「一村一品運動の元祖、大分県では一昨年から東京の百貨店などに県職員を出向させ、流通のノウハウを勉強させている。こうした研修制度を取り入れている自治体が最近はふえている。

ところが、研修だけでは生ぬるい、採用の段階から、素質のある人材を発掘していこうという自治体が現われた。鉄冷えの中から都市再生を目指す北九州市だ。この秋の採用試験に「活性化職員」の特別枠を設けた。「少々型破りでもいい。やる気のある人間をとれ」という市の作戦である。」

『先ごろ、採用試験が実施されたが、二十人の採用予定に対し、五百人近い応募があった。……採用者は企画、開発、国際交流など活性化対策と関連の深い職場に配置される。』（九月十九日付朝日新聞〔夕刊〕のコラム「窓」）

本来、自治体の仕事は、地域住民の生活が円滑に行えるように、利益を目的しない仕事、たとえば道路橋梁・河川、上下水道等の整備、維持、改善や治安の維持、災害の復旧、住民の身分の保護、さらに社会福祉事業の推進などである。そして、その費用は主として国民の負担＝税金に依っているので、その負担の過大化を避けるため、仕事の分野、範囲や方法などは、法律や規則、条例などで定められている。従って、役所の仕事の仕方は、何んでもどしどしやるという積極性にでなく、いわば、やることは間違いや欠落のないようにするという確実性、どちらかといえば消極性に重点が置かれているといえよう。

ところが、地域の活性化が課題となってきた現今、イベントを計画したり、特産品の販路を広げたりなど自治体の仕事の範囲が広がってきた。それには従来のような仕事の仕方では地域の活性化など到底おぼつかない。少くとも活性化事業担当職員は、守りの姿勢でなく、むしろ攻めの姿勢をもつ者が必要となってきた。そこで、多くの自治体では「活性化職員」の確保に知恵をしぼっているというわけである。

それは、時代の変遷、激しい社会情勢の変動に対応するために、お堅くて融通がきかぬといわれるお役所が、全ての面ではないまでも情勢次第によっては積極的な姿勢をとることを示している。

ところで、企業の場合だが、そもそも企業は本来経済社会で変化と競争をエネルギーとして絶えず活性化する性質のものだろう。そして社会の進歩発展を基礎で支えているものだろう。そうであればこそ、わが国は、敗戦により崩壊した経済を再興、さらに奇蹟的な高度成長を経て、モノ余りカネ余りといわれる程の経済大国を築きあげることが出来たのであった。

その間、景気の好・不況をくりかえして目下のところかなり好況だといわれている。しかし、この好況も必ずしも商工業全般とはいかず、流通業に例をとると、良いのは百貨店など大型店と中小商店では四分の一くらいで、残りの四分の三では、売上げの低下するものが多く、横這いならばよい方という声がある。実際、商店街を歩いてみると、今の好況とは無縁という店によく行きあたる。これは、明かに活性化の立ち遅れがあるためと思われる。

マズローの欲求の五段階説というものがある。この説は、人間には㈠生理的＝基礎的欲求があり、これが満されると㈡安定・安全の欲求、㈢社会的欲求、㈣自我自尊の欲求、㈤自己実現の欲求という㈠とは質的に違った高度な欲求が出てくるというのである。企業はその歴史の中で㈠の欲求には慣れ、その範囲の変化には本能的に対応できた。しかし、㈠とは質や水準の違う㈡～㈤の欲求が一挙に出て来るに及んでは、今までのような本能的な感覚では対応しきれずに戸惑っていた。一方、経営学ブームの時期に近代的科学的経営手法を身につけた一部企業は大型化、チェーン化などによって消費需要の大きい部分を占めるに至った。しかも大型店、チェーン同志の競争も激しいので、それぞれが、絶えざる活性化努力をするので、活性化の遅れた中小商店は、大きい船がひき起こす大波に翻弄される小舟のような有様に陥っているのが現状ではなかろうか。

シルクロード博覧会も終った。ミクロ的にはいろんな問題点もあろうが、マクロ的には、それ相応の効果をあげたといえよう。

次は企業の番である。各企業が自ら活性化に始動する時が来たのだ。しかし、前述したように、消費者の欲求の水準が上り、また多様化した現在、企業の側としても、より合理的科学的な感覚を磨かなければ、それに対応した活性化はおぼつかない。大企業は、人材を広く求めることによって活性化をすすめることが出来るが、中小企業の場合はそれはむずかしい。経営者自らが活性化することが必要であろう。

中小企業診断士
井上　誠逸

ユーザーの心を製品に生かす
明新印刷株式会社
本　社　〒630 奈良市橋本町36　☎0742(23) 3131(代)　FAX 0742(26)0093
大阪営業所　〒543 大阪市天王寺区上本町6-6-1　☎06(771)4501・4996　FAX 06(773) 0492

所得税第二期分

納税は11月30日まで

十一月は、所得税の予定納税第二期分を納税する月です。納期は十一月一日から十一月三十日までです。納税する額は、既に税務署から通知してありますので、その通知書に記載された金額を納めてください。

納期限である十一月三十日までに納税されない場合は、本税のほかに未納税額に対して年一四・六%（一月三十一日までは年七・三%）の割合で延滞税がかかりますからご注意ください。

予定納税の仕組み

前年分の申告納税額が一定額を超える場合には、本年分の所得税は、七月、十一月及び翌年三月の三回に分けて納税することになっています。このうち七月と十一月に納税する分をそれぞれ予定納税第一期分、第二期分といい、前年分の申告納税額を基に計算した予定納税基準額の三分の一ずつを納めることになっています。

なお、第三期分は、確定申告によって計算した申告納税額から、予定納税第一期分及び第二期分を差し引いた残額を納めます。この場合、予定納税額が申告納税額より多いときは、納め過ぎの税金が還付されます。

＝蠟梅句会十月例会＝

石蕗咲くや池は心をかたどりて　並川　寿子
友の忌やこよひ近づく秋の星　東口　秀子
裸婦像のゆらぎて稚魚に秋の風　山口マサエ
記帳終ふ校倉濡らす秋時雨　山本マス子
氏神のみくじ大吉秋祭　横田万里子
石舞台めぐれば野菊咲きみだれ　垣内　千代
菊月に着ることもなき和服かな　喜竹　愛子
金柑のかへり花して香の高し　黒川　和子
保津峡を見下す丘やそぞの積　近東　静子
月白に篝火焚けと禰宜云へり　斉藤　敏子
雨を得ていざ燃えなんと彼岸花　豊澤千鶴江
法華寺の土手一面に曼珠沙華　野村　秀子
夜長の茶昭和と共にあゆみ来て　大島　民郎

年末調整説明会
12月1日、史跡文化センターで

「年末調整」は、給与所得者が月々の給与から差し引かれている源泉所得税の総決算をする手続きですから給与支払者にとっては極めて重要です。また、大部分の給与所得者にとってはこの「年末調整」によって今年の所得税の納税が完了し、改めて確定申告の手続をする必要がないこととなるわけですから、この意味からも大切な手続きといえましょう。

今年の年末調整説明会は次の通り開催されますので是非とも出席されますようご案内致します。

〔年末調整説明会〕

▽日時　十二月一日（木）
個人等・午前十時～
法人・午後一時三〇分～

▽場所　奈良市史跡文化センター

決算説明会
12月6日　市立中央公民館で

今年も決算の時期が近づいてきました。

所得税は「自分のもうけは自分が一番よく知っている」ということから、納税者の方が自ら申告し納税する「申告納税制度」が採用されています。

最近の税務調査によりますと、ちょっとした不注意による決算の誤りが数多く見受けられます。

説明会では、特に誤りやすい事項に重点を置いて種種のアドバイスを考えています。

後で余分な税金を納めないためにも、是非出席されますようお勧め致します。

〔昭和六三年分決算説明会〕

▽日時　十二月六日（火）
午後一時三〇分～

▽場所　奈良市立中央公民館五階ホール

奈良商工会議所共済制度の一環として

安い掛金で高額保障の **生命共済制度**
豊かな老後のために **終身年金プラン**

受託会社 日本団体生命保険株式会社
お問い合せは 奈良商工会議所 ＴＥＬ26-6222

奈良商工会議所特定退職金共済制度

―福利厚生は、まず『退職金制度』の確立から―

協栄生命

• 奈良支社
〒630 奈良市高天市東町7
ＴＥＬ 0742 (23) 5341 (代)

• 中央支部 0742 (26) 7369
• 大宮支部 0742 (34) 6617

ASUKA TECHNICAL PROCESS CO. LTD.

企画・デザイン・版下・製版

確実な情報処理は、より正確なフィニッシュと製版技術によって生まれます。
飛鳥製版では最高の技術で情報処理活動に奉仕しています。

常に一歩先を見つめ
よりよい製品を目指しています。

●より正確な情報処理を追求する 飛鳥製版株式会社
奈良市北之庄西町1丁目6-16 〒630
PHONE:0742-61-1766代
FAX:0742-61-8492

経営改善のお手伝い―マル経資金

求職者情報

問い合せ
奈良公共職業安定所
㉔5501
11月10日掲載分

性別	No.	職種	年令	経験	本人の希望 手取賃金（月収）	勤務時間（休日）	勤務地（通・住）	規模	住所	配偶者の有無	学歴・資格
男子	1	貿易事務	32	貿易実務 3年	250,000円	9:00～17:00	奈良・大阪		生駒市	有	普通免許 大卒（文学部）
	2	販売	29	食品販売 7年	200,000円	9:00～18:00	奈良・大阪		奈良市	有	大卒（経営学部） 普通免許・調理師
	3	経理事務	54	経理 20年 総務 17年	200,000円	9:00～17:00	奈良・大阪		生駒市	有	短大卒 決算まで可
	4	塾講師	51	児童教育 15年	200,000円	13:00～22:00	奈良市		奈良市	有	大卒 普通免許
	5	建築技術者	60	建築関係工事監理 40年	350,000円	8:30～17:30	奈良市		奈良市	無	高専建築科 2級建築士
女子	1	薬剤士	24	薬剤師 2年	100,000円	9:00～17:00	奈良市		奈良市	無	大卒（薬学）
	2	服飾デザイナー	28	子供服デザイナー 5年	150,000円	9:00～17:00	奈良市		奈良市	無	高卒 専門学校（デザイン）
	3	臨床検査助手	39	臨床検査 18年	150,000円	9:00～17:00	奈良市		奈良市	有	高卒
	4	栄養士	36	栄養士 4年	130,000円	9:00～17:00	奈良市		奈良市	有	短大卒 栄養士
	5	経理事務	57	経理事務 23年 一般事務 5年	150,000円	9:00～17:00	奈良市		奈良市	無	高卒

新会員

▽**柏木商店**・柏木房子・東木辻町四五―二・荒物雑貨小売・㉒一二九二
▽**彩華**・近藤義人・東木辻町四五―二・中華料理・㉖四五一三
▽**丸美屋**・中谷豊・東木辻町四五―二・お好み焼・㉒一二九七
▽**ふくしげシーフーズ**・岩尾恵司・東木辻町四五―二・鮮魚小売・㉒七〇四六
▽**ロビンス**・福井保・東木辻町四五―二・履物袋物小売・㉒一二八九
▽**天ぷらまるひで**・川田泰秀・東木辻町四五―二・天ぷら製造小売・㉒一二八四
▽**かまぼこ木村**・木村節子・東木辻町四五―二・蒲鉾小売・㉕〇三三六
▽**カネヤス青物28番**・森岡正男・東木辻町四五―二・青物小売・㉒一二七七
▽**アイワ文具**・池谷雄一・東木辻町四五―二・文具ファンシー小売・㉒二一〇三
▽**六合庵**・木戸光廣・東木辻町四五―二・お茶小売・㉒一二八二
▽**ふとんインテリアマルチカ**・池田覚・東木辻町四五―二・寝具小売・㉔五〇〇三
▽**宝家生菓子店**・保田圭司・東木辻町四五―二・生菓子製造小売・㉒一二七五
▽**フルーツフジワラ**・藤原澄三・東木辻町四五―二・果物小売・㉕一五三九
▽**泉州屋塩干店**・川田琢正・東木辻町四五―二・塩干乾物小売・㉒一二八五

マルケイ資金融資

――＊小規模事業者の皆さまへ＊――

安心して借りられる“無担保・無保証人”の融資です。

▶最高４５０万円までご融資します。
（運転資金450万円、設備資金 450万円）

▶金利年5.6%です。
国が行っている小規模企業施策のひとつですから、金利は低利です。

▶返済は運転資金３年以内 設備資金５年以内です。

▶お問い合わせ
当所中小企業相談所 ☎ 26―6222（代）

詰碁・詰将棋　解答

詰碁の解答

黒先活

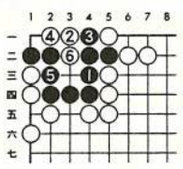

黒1とツグ手がいい手です。以下6までセキですから、活きです。

詰将棋の解答



正解手順
▲3三龍△2三歩 ▲3五馬△2四桂 ▲同馬△1二玉 ▲1三馬△同玉 ▲2五桂△1二玉 ▲2四桂△1三馬の捨てが二枚の桂の活躍となる。

同歩▲1三桂成△2一玉 ▲2二成桂、まで15手詰め。

解説 ▲3三龍に△2三歩、▲3五馬に△2四桂が正しい防ぎ。そして△1二玉の逃げに▲1三馬の捨てが二枚の桂の活躍となる。

会員募集中！

財団法人 日本電信電話ユーザ協会
奈良地区電信電話ユーザ協会

ユーザ協会の事業活動

◇電気通信サービスの向上と発展にユーザの意志を反映させます。
◇経営に役立つ最新の電気通信情報をわかりやすく解説してお届けします。
◇さまざまな電気通信サービスを企業活動に生かすためのシンポジウム、セミナー活動を行います。
◇ユーザ協会が企画する行事に参加できます。
◇テレホンカード、通信機器等ＮＴＴ商品の割引販売等の特典があります。

・入会についてのお問い合わせは
奈良地区電信電話ユーザ協会　事務局
奈良市登大路町36―2　奈良商工会議所内　ＴＥＬ（0742）26―6222

どんなご相談にも確実にお応えします