THE NARA CHAMBER OF COMMERCE & INDUSTRY NEWS

11

2007
No.470

なら 商工会議所ニュース

奈良商工会議所
THE NARA CHAMBER OF COMMERCE & INDUSTRY
〒630-8586 奈良市登大路町36番地の2
TEL.0742-26-6222(代) FAX.0742-22-1180

②なら企業散策　日本製墨合資会社
「『ものづくり精神』とお客様との対話を大切に」
④内外こぼれ話
⑤時代の風を読む
⑥特集 知っておきたい「前立腺がん」
—前立腺がんを早く見つける—（第2回／全4回）
⑦奈良市コーナー
⑧情報掲示板
⑬流行ものから見えるもの
⑱相談所インフォメーション
⑳検定事業表彰受賞

今月号の折り込み
- 奈良商工会議所（個人情報漏えい賠償責任保険制度）
- 奈良商工会議所（経営セーフティ共済）
- 奈良商工会議所（OB人材活用セミナー）
- 奈良商工会議所（女性会合同セミナー）
- 奈良商工会議所（共済日帰りバス旅行）
- 奈良商工会議所青年部（大和とくとく朝市）
- 国民生活金融公庫（定例金融相談のお知らせ）
- 奈良税務署（国税電子申告・納税システム（e-Tax）説明会のお知らせ）
- メディカルプラザ薬師西の京（PETがん総合検診のご案内）

第19期　奈良商工会議所議員選挙公告



昭和48年7月2日第三種郵便物認可 平成19年11月10日発行　第470号（毎月1回10日発行）

http://www.nara-cci.or.jp/

奈良商工会議所ニュース／四七〇号（昭和四十八年七月二日第三種郵便物認可）平成十九年一月一〇日（毎月一回一〇日）発行　発行所／奈良市登大路町三十六番地の二　編集責任者／内野典英　印刷所／共同精版印刷（株）
一部五〇円（購読料は会費に含む）







11

Contents

THE NARA
CHAMBER OF COMMERCE & INDUSTRY NEWS

■なら企業散策「『ものづくり精神』とお客様との対話を大切に」
日本製墨合資会社 …… 2

■時代の風を読む …… 4

■内外こぼれ話 …… 5

■特集 知っておきたい「前立腺がん」
―前立腺がんを早く見つける―（第2回／全4回） …… 6

■奈良市コーナー …… 7

■情報掲示板 …… 8
□国民生活金融公庫からのお知らせ
□なら県民電子会議室
□奈良県の最低賃金
□中小企業のための人材育成研修のご案内

■経済指標 …… 10

■活用しましょう！雇用継続給付 …… 12

■流行ものから見えるもの …… 13

■第十九期 奈良商工会議所議員選挙公告 …… 14

■女性会だより／会社の危機 ～その時、その前に～ …… 16

■青年部だより／友好倶楽部だより …… 17

■相談所インフォメーション …… 18

■新会員紹介／事務局日誌 …… 19

■検定事業表彰受賞／わかくさ共済 …… 20



【表紙】 写真・文 藤井金治 ㈳日本写真家協会 会員
芒〔ススキ〕平城宮跡・朱雀門 11月号
奈良に都が置かれたところ、唐の長安を模して造られたといわれている。平城京の入り口よりまっすぐ伸びた朱雀大路、都の正門として建てられていた朱雀門。ススキの花穂が秋風に、金波銀波と揺れる向こうに往時の姿を偲ばせている。ススキは屋根を葺くのにも使用したためか、カヤとも言われている。

わたしたちができる環境づくり
ISO 14001 JQA-EM2283 本社・本社工場
プライバシーマーク A190521(01)
自然との共存を図りながら
限りある資源を大切に使い
環境を守っていく――――
私たちは時代に役立つ企業であり続けたいと考えます
KYODO SEIHAN PRINTING KSP 共同精版印刷株式会社
本社 〒630-8013 奈良市三条大路2丁目2-6 TEL 0742-33-1221㈹ FAX 0742-33-7035
大阪支社 〒540-0002 大阪市中央区島之内1丁目12-3 TEL 06-6271-7951㈹ FAX 06-6271-7954
東京支社 〒116-0014 東京都荒川区東日暮里5丁目6-4 TEL 03-3802-4741㈹ FAX 03-3802-4740

印刷・イベント・IT
セールスプロモーション・ノベルティ
プライバシーマーク A190112(01) M.P.S +RGB PRINTING ISO 14001 JQA-EM2026

私たち旧明新印刷㈱は
平成16年10月、創業130周年を機に
㈱明新社に社名変更致しました。
MEISHINSHA 株式会社 明新社
本社 630-8141 奈良市南京終町3丁目464番地 TEL 0742-63-0661(代) FAX 0742-63-0660
大阪営業所 543-0001 大阪市天王寺区上本町6丁目6番1号 TEL 06-6771-4501(代) FAX 06-6773-0492
もちいどの店 630-8217 奈良市橋本町36番地 TEL 0742-23-3131(代) FAX 0742-26-0093
E-Mail info@meishin.co.jp
URL http://www.meishin.co.jp

奈良商工会議所の集団扱制度
～集団扱制度とは、一般で加入するよりも保険料が最大約9%安くなるお得な保険制度です～
グループ傷害保険
経営安心部長
引受保険会社 富士火災海上保険株式会社
会員企業の皆様にご加入いただけます！
「経営安心部長」は従業員の就業中の事故に備え、政府労災とは別に独自の補償をするプランです！

お問合せ先：
富士火災海上保険株式会社 奈良支店
〒630-8115 奈良市大宮町6－3－3
TEL：0742－35－3150
個別で加入するより、保険料がお得!!
2006.06-24411-06-0017


人材派遣はパソナ
PASONA
● 人材派遣
● 新卒派遣
● 人材紹介
● 再就職支援
ホームページ http://www.pasona-kyoto.co.jp
株式会社パソナ京都
奈良支店
〒630-8241 奈良市高天町48－5 恵和ビル
TEL 0742－24－1010
FAX 0742－24－0700

日本製墨合資会社

「『ものづくり精神』とお客様との対話を大切に」



代表者　隅田　秀夫 氏

Q1　創業のきっかけを教えて下さい。

明治中期に坂倉文五郎氏が奈良で「坂倉文賞堂」という製墨業を創業したのが始まりになります。その後、大正時代に老舗の製墨業者さん数軒と合併し「大日本製墨株式会社」を設立しました。しかし昭和初期に解散することになり、先代の社長が「日本製墨合資会社」として事業を引き継ぎました。

墨の製造は、特殊なものを除き中国での製造したものを買い付けにいっております、事業は卸業・販売が中心になってきております。

現在は平成6年に奈良市にオープンした「書遊 奈良店」のほか全国に数店舗の小売店があります。

大阪や札幌など全国に小売店舗や営業所がありますが、出店のきっかけは各地域で商売をやっておられる方からの依頼によるもので店を閉められる時に、現地に書道用品を扱う店が無くなってはお客様が困るということで、事業を引き継くかたちで出店しております。

各地域に根付き長いスパンでお客様と付き合っていくためにも、必要とされるところに出店しなければなりません。また、出店することで自然に事業規模を広げていければ良いと思っています。

Q2　事業を行なう上で意識していることはなんですか。

この商売は、お客様と正面から接しなければできないものだと思っています。例えば、値段の「高い」「安い」が商品の良し悪しになるのではなくて、お客様が求めておられるものが良い商品であり、それは人によって違います。お客様が求めておられるものにいかに応えていくのかは、そのお客様との長いお付き合いの中で築き上げていくものです。そのためにもやはり地域に根付いた商売を第一に心がけています。

また、昔に比べれば書道人口はだいぶ減りましたが、全く無くなるということはありません。最近では中高年の方が写経をすることが流行しているようですが、葉書に筆でちょっとした文章が添えられていたり、筆で書かれている看板を見て、心がおだやかになったり、いいなあと思ったことはありませんか。そういった「書」に対する日本人の憧れの気持ちが無くならない限り、我々の商品の需要は無くなりません。また、そこから書道を始めたいと思う人たちのためにも、様々な商品をそろえていなければならないと思っています。





Q3　この仕事でのやりがいは何でしょうか。

この業界では新製品を出してもそれが市場に定着するまで何年もかかります。また、先ほども述べましたように、現在の書道人口は減ってきており、何もしなくても商品が売れていくような時代ではありません。

何か新しい事業を始めようとしても、軌道にのるまでに時間がかかります。今、過去の数年を振り返ってみると、小売店舗や営業所が増えてきており、中国からの買い付けも順調にできております。

今やっていることは苦しいけれど、すぐに結果が出ないからこそ、5年後、10年後に振り返ったときに何が見えるかが楽しみになります。私は常々、苦しいときは自分のスキルを上げるチャンスだと思っていますし、会社自体もそういったものにしていきたいと思っています。



Q4　今後の展望をお聞かせ下さい。

私達の業界は、昔からの付き合いを大切にしております。例えば、同じものを販売していたとしても、いつも購入しているところがあるからと断られます。

それを崩していくためには、他店にない商品・価値のある商品を販売していく必要があり、その商品を売り込むことにより相手に自分を知ってもらい、お付き合いしていただけるようになります。

今後、この業界も再編が進んでいくと思われます。数年後には分布ががらっと変わっているかもしれません。その中で着実に信頼関係を築いていき、奈良県下でのナンバー1を目指したいと思います。また、書道は日本国内だけでなく、アジアの国々でも盛んにおこなわれていますので、更なる市場として視野に入れております。もちろんこれまで通り必要とされる地域には出店していきたいと思っておりますし、そういったときに声をかけていただけるよう、横のつながりも大切にしていきたいです。

Q5　商工会議所への要望をお願いします。

私の中では、商工会議所というものはどうしても役所のような堅苦しいイメージがあります。他府県の業者の紹介や会議所の設備の使用などが、もっと気楽に利用できるようになればとても役に立つと思います。会員が商工会議所を使いやすくなるようなオープンな雰囲気作りを、ぜひお願いしたいと思っております。



取材協力
奈良女子大学新聞「はいんず」編集部　田中　久恵

事業所概要

- 事　業　所／日本製墨合資会社
- 代表者名／隅　田　秀　夫
- 所　在　地／奈良市今辻子町37
- 従　業　員／40名
- 事業内容／墨の卸、表装・額装、書道用品の卸小売

内外こぼれ話

第32話

欧州独り歩き(5)（ハンブルグ・コペンハーゲン編）

団体旅行に頼らない、そして汽車での旅を気ままに楽しもう!!

8：ハンブルグ：7．29（一泊）

ケルンを発車して間も無く雨が本降りになりました。昔来たブレーメンを通る頃は正に土砂降り、ところがハンブルグに着いた時は晴れ間を見せており、エルベ河口の港の偉容を妻に見せる事の出来た事が当地訪問の唯一の収穫でした。

9：コペンハーゲン：7．30／31（二泊）

相変わらずの雨中の列車が到着。行先を告げたタクシーの運転手が不思議な顔をしたのも道理、正に30秒もしないでホテル到着。

時は真夜中11時だが幸いにもホテル近くにある有名な「チボリ公園」は未だ開いており12時までの営業という事で充分堪能の1時間でした。

明くる朝は雲一つ無い打って変わった日和。これも予ねて憧れの「人魚の像」見物です。駅近くのホテルからこの像まで歩いて約30分、像の前には大変な人だかりです。ふと見ると「東京銀行」のバッジを付けた家族連れです。「貴方も旅行ですか」と尋ねると「いや今日は日曜なので」の返事に「アッ、こちらでの勤務?」こっちの迂闊に大笑いでしたが暫く話が弾みました。

丁度明石から淡路島位の手の届く処にスウェーデンの有名な工業都市マルメが見えます。ここの工場を訪れたのももつい10年前でした。

ここでも北欧特有の幸せそうに振舞う多くの老人達が至る処に見受けられました。又さすがフリーセックスの土地北欧、「SEX」に関する大きな宣伝看板が駅前や街中に堂々と掲示されているのは、我々日本人の常識では信じられぬ風景でした。

再度チボリ公園を訪れ名残を惜しみました。さすが欧州、入園客の顔ぶれは正に様々でした。何しろ欧州での国境は日本での府県境に等しいのです。

さて、二週間の旅にお別れ。帰りはチューリッヒ、シンガポール、ソウル経由で8月1日の朝、伊丹空港へ無事帰着となりました。

妻の満足し切った笑顔が何ともいえず私に満足感を与えてくれました。

＊後記

想えば長い様で短く呆気なく終わった旅でした。

日本と欧州という異郷にいる気分の違いを余り感じない雰囲気のままで終わった二週間でしたが、後々に「思い出」を充分残してくれました。

勿論、観光目的を100％満たせた訳ではありません。

だが、先々での温かい人情を感ずることに依って世界は正に一つの認識を感得したのです。これは汽車旅行で無いと味わ得ないと確信します。

それにしても、この5回に亘った「欧州独り歩き」を掲載する直前に同行した妻が不慮の病で急死し、思い出話が出来なかったことが残念です。

奈良商工会議所　前議員　小島博夫

サラリーマン川柳

忘れぬよう　メモした紙を　また捜す　……敢山

新製品　使わぬ機能　てんこ盛り　……無眠倶楽部

問診で　タンは出ますか？　舌を出す　……勘違い人生

ストレスで　痩せる夫と　太る妻　……玄米効果？

（第20回　第一生命サラリーマン川柳コンクールより）

独立宣言

インシュアランス・プランナー

企業や個人を対象とした損害保険・生命保険に関するマーケットリサーチや保険契約の募集を行っていただく業務です。

募集要項
資格　●当社専属専業代理店として事業ができる方。
採用日　●毎偶数月１日
研修期間　●３年２ヶ月
①１年目（14ヶ月）：雇用期間（２ヶ月の試用期間有り）
②２・３年目　：委託期間（業務委託,代理店委託）
収入体系　●①１年目（14ヶ月）：固定給＋歩合＋各種手当
②２・３年目　：業務委託料＋代理店手数料
社会保険　●①１年目　：健康保険、厚生年金保険、雇用保険
②２・３年目　：個人で加入
応募方法　●履歴書（JIS規格、写真貼付）を下記までご送付下さい。
選考　●書類選考の上、面談日をご連絡いたします。
なお、応募書類の返却はご容赦下さい。

TOKIO MARINE NICHIDO
東京海上日動火災保険株式会社

問い合わせ先：奈良支店業務グループ（担当：中川）
〒630-8115 奈良市大宮町6丁目2－19　TEL:0742-35-8500　FAX:0742-35-8541

時代の風を読む

大転換期の日本を考える

地域格差問題が重大なテーマ―地域再生が現実的な政治課題に

千葉商科大学大学院　教授　斎藤　精一郎

今夏は熱暑の中で、内では安倍首相の退陣、外ではサブプライムに起因する金融混乱と異変続きだった。サブプライムの火種は、まだくすぶり続けている。そして、日本の政局も視界不良のままだ。安倍辞任を受けた福田内閣の誕生における国政の動揺の中で、われわれが注目しておかなければならない、国民の関心事が浮かび上がっている。それは何か。

今回の新内閣の誕生ならびに、その前の参院選での自民党の「歴史的大敗」という異変を通じて、日本政治が真摯（しんし）に、しかも集中的に取り組まなければならない国民的課題として、「地域活性化」や「地域格差の解決」が、大部分の国民だけでなく、与野党すべての政治家に認知された。確かに、安倍内閣の行き詰まりの直接的な要因は、「政治とカネ」や「年金の記録消失」であった。だが、こうした政治的不祥事に対する国民の怒りの深層には、このところ次第に顕在化してきている「格差」への不安がある。参院選の小沢民主党の圧勝は、「生活が第一」としたスローガンが、地方や農村をはじめとした多くの人々の琴線に強く触れたからである。「格差問題」は一般に、パートやアルバイト、派遣、契約社員など非正規雇用と正規雇用の所得格差として論じられてきた。マスコミも、小泉政治のツケは非正規雇用と正規雇用の格差にあると大々的に論じた。

もとより、この「格差問題」も重要。しかし、日本の将来にとってより重大な「格差問題」は、実は「地域格差」なのである。「地域格差」といえば、ミクロ的には北海道夕張市、マクロ的には道州制がマスコミに大きく取り上げられる。だが、これらの報道や議論は表層的にとどまり、地域活性化に対するパンチ力が足りない。夕張市を同情的、感情的に取り上げても地方の中小都市の再生にはつながらないし、道州制の論議は「空中戦」のようで現実感に欠くきらいがある。だから、小沢民主党の提案が現実的かどうかはともかく、農村復活のための「戸別所得補償制度の創設」を政策課題として掲げたのは刺激的だった。参院選で民主党が得票を伸ばしたのは、こうした「分かりやすさ」や「具体的なプラン」が農家に一条の光を与えたからだろう。むろん、この提案が、財源確保や今後の日本の農政の在り方とどうつながるかは、国会で大いに議論しなければならない。だが、少なくとも将来の農業や農村の活性化についての論議を触発させるきっかけになったことは評価すべきではないか。

実際、安倍辞任を受けた自民党の総裁選において、福田さんと麻生さんは「地域格差問題」を強く意識して論戦を展開した。自民党も今や「地域格差問題」が日本の将来にとって重大なテーマであり、この問題を避けて日本政治は成り立っていかないことを強く理解した。次の総選挙に向けて、自民党も民主党も公明党も共産党も、さらに社民党も国民新党も、地に着き、かつ国民の琴線に触れるような現実的な「地域活性プラン」を大々的に準備するはずだ。これは長い目で見て、日本の将来に光明をもたらすと期待できる。

本欄で筆者は、「大転換期の日本」にとって地域の再生・活性化が喫緊な重大アジェンダだと、これまで何度も強調してきた。人口減少・高齢化時代にあって、「地域格差問題」が今後一段と深刻度を増すことは度々指摘してきた通りだ。今夏の「夏の政変（参院選と安倍退陣）」は、以上の意味で前向きにとらえておく必要がある。

斎藤　精一郎／さいとうせいいちろう

1940年東京生まれ。東京大学経済学部卒。68年日本銀行に入行。フランス銀行研修、外国為替・経済調査部門などを経て、71年8月に退職。その後、2005年3月まで立教大学社会学部助教授・教授を務める。現在、テレビのコメンテーターとしても活躍中。著書は『ゼミナール現代金融入門』『新成長経済の構想』（日本経済新聞社）、『日本経済完全復活の真実』（ダイヤモンド社）、『大転換―日本経済・2007年～2015年』（PHP研究所）など多数。

第2回／全4回

特集 medical

知っておきたい「前立腺がん」

―前立腺がんを早く見つける―

初期はほとんど無症状

前立腺がんの初期段階では、ほとんど自覚症状はありません。あったとしても、多くは前立腺肥大症に似た症状といえます。

ただし、前立腺肥大症と前立腺がんは、まったく異なる病気です。どちらも前立腺にできる腫瘍ですが、肥大症は良性、がんは悪性です。肥大症の場合、大きくなっても転移することはありません。

また、発生する部分も異なります。肥大症は、尿道に近い前立腺の内側部分から発生するのに対し、がんの多くは外側にできます。そのため、肥大症の場合は「尿道が圧迫されて尿が出にくくなる」などの症状が出やすく、がんの場合は腫瘍が大きくなり進行するまで症状は現れません。

がんが進行すると自覚できる症状としては「尿の回数が多くなる」「残尿感がある」などがあります。骨に転移すると、背中や腰が痛んだり、歩きにくくなることもあります。

早期発見に有効な「PSA検査」

前立腺がんの発見を自覚症状に頼っていては、手遅れになりかねません。そこで早期発見の有効手段とされているのが、PSAと呼ばれる前立腺特異抗原（前立腺だけがつくるたんぱく質）を調べる検査です。

PSA検査は10年ほど前から日本でも普及し始め、早期発見に大きく貢献しています。前立腺でつくられたPSAはほとんどが精液などに送られますが、一部は血液中に放出されます。がんができると、がん細胞が多量のPSAをつくるため血液中にも多く流れ込むようになります。血液を採取してPSAの濃度を調べれば、前立腺がんの可能性を確認することができます。50歳を過ぎたら、1年に1回はPSA検査を受けるようにしましょう。

生検で確定診断

PSAは簡単な検査であるため、検診や人間ドックなどでも行われるようになってきました。PSA値が血液1㎖当たり4㎎（ナノグラム）以上であれば、前立腺がんが疑われます。その場合は、より詳しい検査を受けなければなりません。

詳しい検査には、専門医が肛門から指を入れて前立腺の状態を確かめる「直腸診」、超音波発信器具を肛門から直腸に挿入して画像を写し、前立腺の形や大きさを調べる「超音波検査」などがあります。

これらを経て最終的に確定診断を下すための検査が「生検」です。局所麻酔をして細い針を刺し、前立腺組織を採取します。組織を顕微鏡で観察し、がん細胞があるかどうかを調べます。一般的には検査当日に入院し、翌日、刺した部分の出血や感染がないかを確認して退院となります。がん細胞が見つかった場合は悪性度を調べたり、大きさや広がりを見る画像検査（CT、MRI）、骨への転移を調べる骨シンチグラフィー（放射線を利用した特殊カメラ）などの検査を行い、治療方針を検討します。

（資料提供）アメリカンファミリー生命保険会社「NEW AFLACSCOPE」No.20より

Aflacで、はじめてみませんか？

個人・法人代理店大募集!!

（★生保経験は問いません★）

委託契約による「がん保険」「医療保険」「介護保険」等を販売して頂くお仕事です。

《手数料》フルコミッション

◆開業資金も店舗もいりません
◆出社不要で時間の拘束はありません
◆業界トップクラスの手数料率
◆経験がない方でも丁寧指導で安心
◆事業の多角化をお考えの方にもお勧め

「生きる」を創る。
Aflac
アフラック（アメリカンファミリー生命保険会社）
奈良支社
〒630-8225 奈良市西御門町2 西御門服部ビル4F
Tel.0742-27-9882 Fax.0742-27-9885
開発担当（斎藤）
【応募】お気軽にお電話下さい。
〈ホームページ〉http://www.aflac.co.jp/

Nara City Corner

奈良市コーナー

奈良市中小企業資金融資制度

奈良市では、中小企業の皆様が事業に必要な資金の融資あっせんを行っております。

融資の種類	融資限度額	融資期間	融資金利	連帯保証人	信用保証及び担保	取扱金融機関
事業設備資金	1,500万円	5年以内（うち据置6ヶ月以内）	※年2.0%	【個人の場合】原則として不要 【法人の場合】原則として代表者のみ	【信用保証】奈良県信用保証協会の保証を要します。（保証料のうち70%は、市が負担します。）	南都銀行 りそな銀行 近畿大阪銀行 奈良信用金庫 大和信用金庫 奈良中央信用金庫 中京銀行 第三銀行
事業運転資金	1,000万円	4年以内（うち据置6ヶ月以内）	※年2.0%			
短期事業資金【設備資金】【運転資金】	500万円	1年以内（うち据置6ヶ月以内）	※年1.8%		【担保】必要に応じ、奈良県信用保証協会が徴収します。	
小規模企業小口事業資金【設備資金】	設備資金1,250万円	設備資金5年以内（うち据置6ヶ月以内）	※年2.0%			
小規模企業小口事業資金【運転資金】	運転資金1,000万円	運転資金4年以内（うち据置6ヶ月以内）				
無担保無保証人小口事業資金【設備資金】【運転資金】	1,000万円	設備資金4年以内（うち据置6ヶ月以内） 運転資金3年以内（うち据置6ヶ月以内）	※年2.0%	不要	【信用保証】奈良県信用保証協会の保証を要します。（保証料のうち70%は、市が負担します。） 【担保】不要	

※平成19年10月1日現在の利率です。

【融資の案内及び申請書の交付先】
- 奈良市二条大路南一丁目1番1号
- 奈良市登大路町36番地の2
- 奈良市橋本町3番地の1（もちいどの通り）

【問い合わせ及び融資の申込み先】
奈良市二条大路南一丁目1番1号　奈良市役所商工労政課（北棟2F）☎34-4741
奈良市役所商工労政課（北棟2F）
奈良商工会議所（中小企業相談所）
奈良マーチャントシードセンター

ビルの設計・施工から運営・管理に至るまで
ビルの一生を丸ごとサポート

ビル経営のビジネスパートナー

KINTETSU BS　ISO9001・ISO14001 認証

近鉄ビルサービス株式会社

本　社　〒542-0076 大阪市中央区難波2丁目2番3号
TEL (06) 6213-4802　FAX (06) 6213-4779
http://www.kintetsu-bs.co.jp
京奈支店
奈良事業所　〒631-0078 奈良市富雄元町3丁目1番39号
TEL (0742) 46-3471　FAX (0742) 47-2780

国民生活金融公庫からのお知らせ

サービス業の方にご利用いただける融資制度のごあんない

国民生活金融公庫では、次の融資制度をはじめとし、サービス業の方にご利用いただける各種融資制度を取りそろえております。くわしくは、支店の窓口までお問い合わせください。

		企業活力強化資金		企業活力強化貸付
		IT資金	普通貸付（国の事業ローン）	
ご利用いただける方		次の業種を営む方 サービス業 1 卸売業 2 小売業 3 飲食店 4 倉庫業、道路貨物運送業等 5	情報化のための設備の取得などを行う方	サービス業を営む方をはじめ、ほとんどの業種の方
資金のお使いみち		設備資金、運転資金	コンピュータなどの情報化設備を取得するために必要な設備資金及び運転資金	設備資金、運転資金
ご融資額		7,200万円以内 （うち運転資金は4,800万円以内）	7,200万円以内 （うち運転資金は4,800万円以内）	4,800万円以内
ご返済期間		○設備資金 20年以内 〈うち据置期間2年以内〉 ○運転資金 5年以内、特に必要な場合7年以内 〈うち据置期間1年以内〉	○設備資金 15年以内 〈うち据置期間2年以内〉 ○運転資金 5年以内、特に必要な場合7年以内 〈うち据置期間1年以内〉	○設備資金 10年以内 〈うち据置期間2年以内〉 ○運転資金 5年以内 〈うち据置期間1年以内〉
利率（年利％） （平成19年10月11日現在）		〔基準利率Ⅱ2.50～〕 〔特利A Ⅱ2.10～〕 〔特利B Ⅱ1.85～〕 〔特利C Ⅱ1.60～〕 中心市街地関連地域＊で事業を営まれる方（ご利用いただける方の5を除く） 〔特利C Ⅱ1.60～〕	〔基準利率Ⅱ2.50～〕 〔特利A Ⅱ2.10～〕 〔特利C Ⅱ1.60～〕	〔基準利率Ⅱ2.50～〕
お取扱期間		平成20年3月31日まで	平成20年3月31日まで	—
保証人・担保		ご融資に際しての保証人・担保（不動産、有価証券等）などにつきましては、お客さまのご希望を伺いながらご相談させていただきます。		

※ お使いみち、ご返済期間によって異なる利率が適用されます。
※ 利率は金融情勢によって変動いたしますので、お借入金利（固定）は、記載されている利率とは異なる場合がございます。
＊「中心市街地関連地域」については、支店の窓口までお問い合わせください。

◎お問い合わせ先　国民生活金融公庫　奈良支店　融資相談係　西田・上嶋
TEL:0742−23−8041 FAX:0742−24−0661

なら県民電子会議室　投稿者募集！

県政について県民同士で意見交換
みなさんの参加をお待ちしています。
http://www.kenminconf.pref.nara.jp/

① 閲覧は自由ですので、気軽に閲覧してみてください。
② 右記サイトに登録して、ハンドル・ネームで投稿できます。

なら県民で検索できます。

平成19年度下期　意見交換テーマ

- **テーマ①：ストップ温暖化を考える**
  —家庭・地域から温暖化防止の取組を広げよう—
- **テーマ②：世界に開かれた奈良づくり**
  —海外への奈良の情報発信や外国人観光客の誘致など—
- **テーマ③：みんなで教育について語ろう**
  —子どもを育てるための家庭・学校・地域の連携—

■ 奈良県を良くしたい、自分の住んでいる地域を良くしたい、と思ったことはありませんか。
■ アイデアを気軽に出し合える場があればいいと思ったことは、ありませんか。
■ 皆さんが持っている、そんな気持ちを県政に反映したいと思いませんか。

■ **運営主体**
なら県民電子会議室運営委員会
（NPO法人電子自治体アドバイザークラブ）

■ **問い合わせ先**
◇ 奈良県広報広聴課
TEL:0742−27−8327
◇ NPO法人電子自治体アドバイザークラブ
TEL:0742−33−7863
(http://e-aac.naist.jp/e-AAC/)　e-mail:e-aac@nifty.com



奈良県の最低賃金

平成19年度の奈良県最低賃金が、下表のとおり改正されました。

特定の産業に適用される産業別最低賃金は近く改正される予定です。

最低賃金は、最低賃金法に基づいて決定されたもので、常用・臨時・パートタイマー・アルバイトなど雇用形態や呼称の如何を問わず、すべての労働者に適用されます。使用者は、適用される最低賃金額等を周知するとともに、必ずこの金額以上の賃金を支払わなければなりません。

例年は10月１日の発効でしたが、本年については、10月25日の発効となります。

最低賃金件名		日額	時間額
奈良県最低賃金（19.10.25発効）		—	667円
産業別最低賃金	一般機械器具製造業（18.12.25発効）	—	761円
	電機関係製造業 ※（18.12.25発効）	—	761円
	自動車小売業（18.12.25発効）	—	760円
	木材・木製品、家具・装備品製造業（製材熟練等）（元.１.25発効）	6,527円	816円

※　発電用・送電用・配電用・産業用電気機械器具製造業、民生用電気機械器具製造業、電子部品・デバイス製造業

「守ろう！確かめよう！この最低賃金」

○　産業別最低賃金の適用については、年齢・業務により適用除外となる場合がありますので、詳しいことは、
奈良労働局 又は 最寄の **労働基準監督署**
へお気軽にお問い合わせください。

奈良労働局賃金室　（TEL 0742−32−0206）
奈良労働基準監督署　（TEL 0742−23−0435）
葛城労働基準監督署　（TEL 0745−52−5891）
桜井労働基準監督署　（TEL 0744−42−6901）
大淀労働基準監督署　（TEL 0747−52−0261）

—(独)中小機構近畿支部人材支援部　中小企業のための人材育成研修のご案内—

経営革新とビジネスプランの作り方

コースのねらい

この研修では、自社の経営革新を実現するために、新しい事業アイデアを魅力的かつ説得力のあるビジネスプランとして具体化する手順を実践的に学びます。

募集要項

対象者　経営者、経営幹部、上級管理者、総務・企画部門の管理者
期　間　平成19年12月11日(火)〜平成20年２月15日(金)
受講料　83,000円
定　員　30名

コースの特色

- 自社の「強み」から新しい事業アイデアを描き、ビジネスとして練り上げる手順を学びます。
- 社内外に対して説得力を持つ、魅力的なビジネスプランの作り方を学びます。
- 専門家の個別指導のもと自社の「経営革新プラン」を作成します。

カリキュラム

	月日	内容	
第1回	12/11(火)	経営革新の成功条件	●経営革新の重要性と成功要因 ●新事業アイデアの発想法と企画構想力 ●経営革新の公的支援策
	12/12(水)	自社の経営活動の現状分析	●事業内容や経営環境の分析方法 ●新事業アイデアにつながる環境変化や経営資源
	12/13(木)		
第2回	1/16(水)	新しい事業構想と目標の設定	●アイデアの事業としての評価 ●セールスポイント・特徴の整理 ●新事業のビジョン・目標の設定
	1/17(木)	基本戦略と課題の検討	●基本戦略の立案 ●課題の整理と解決策の検討 ●事業構想の組み立て・具体化 ●ビジネスプランの策定手順
	1/18(金)		
第3回	2/13(水)	「経営革新プラン」の策定	●部門別行動計画の立案 ●数値計画（売上・利益、資金計画等）の立案 ●実施体制、スケジュール等の明確化
	2/14(木)		
	2/15(金)	プランの発表と講評	●プレゼンテーションの留意点 ●講師講評と質疑応答

お問い合わせ・お申し込みは、下記までご連絡ください。
独立行政法人中小企業基盤整備機構
近畿支部人材支援部　中小企業大学校関西校
TEL：0790−22−5931　FAX：0790−22−5941
URL：http://kansaiko.jp/　　e-mail：kan-kensyu@smj.go.jp

経済指標

表1　世帯数と人口

年　月	世帯数		人　口	
	奈良市		奈良市	
	平成３年＝100		平成３年＝100	
	／世帯	指数	／人	指数
18・4	147,888	125.1	371,910	105.8
19・4	149,230	126.3	370,852	105.5
19・8	150,291	127.2	371,053	105.6
19・9	150,327	127.2	370,907	105.6
19・10	150,250	127.1	370,764	105.5

表2　物価指数

年　月	企業物価指数		消費者物価指数			
	全　国		全　国		奈良市	
	平成12年＝100		平成15年＝100		平成15年＝100	
	指数	前年比	指数	前年比	指数	前年比
17	98.4	2.1	97.8	△ 0.3	96.6	△ 0.8
18	101.2	2.8	100.3	2.6	99.6	3.1
19・6	102.9	2.3	100.2	△ 0.2	99.4	△ 0.4
19・7	103.6	2.3	100.1	0	99.5	0
19・8	103.6	2.0	100.6	△ 0.2	100.0	△ 0.2

表3　電灯電力消費量、都市ガス供給量並びに給水量

年　月	電灯電力消費量				都市ガス供給量				給水量	
	奈良営業所管内＊1）				奈良事業所管内＊2）				奈良市	
	電　灯		電　力（特定規模需要除く）		家庭用		業務用			
	／×1000kWh	前年比	／×1000kWh	前年比	／×1000㎥	前年比	／×1000㎥	前年比	／×1000㎥	前年比
17	1,762,505	2.7	2,455,410	△ 0.3	105,283	1.3	129,124	10.5	52,272	5.4
18	1,775,993	0.8	222,748	△ 7.5	104,946	△ 0.3	130,866	1.3	48,560	△ 7.1
19・7	126,527	△ 7.9	18,296	△ 12.1	5,029	0.1	12,043	△ 5.4	4,216	△ 1.0
19・8	165,282	△ 0.9	23,992	△ 5.0	4,366	0.8	12,851	△ 3.9	4,387	△ 2.4
19・9	166,721	8.0	24,641	3.7	3,800	△ 4.8	12,740	△ 0.9	4,115	2.3

＊1）奈良市（一部を除く）、大和郡山市、天理市、生駒市、山添村、生駒郡、北葛城郡王寺町・上牧町・河合町、八尾市（一部）、柏原市（一部）四条畷市（一部）、東大阪市（一部）
＊2）奈良市、大和郡山市、生駒市、天理市、香芝市、安堵町、平群町、三郷町、斑鳩町、王寺町、上牧町、河合町、広陵町、川西町、京都府相楽郡精華町、木津川市、大阪府柏原市、四條畷市（但し、すべての市町の一部を除く）

表4　大型小売店販売額、公共事業等発注額及び請負額並びに新設住宅着工戸数

年　月	大型小売店販売額				公共事業等発注額及び請負額				新設住宅着工戸数			
	全　国		奈良県		発注額（奈良県）		請負額（奈良市）		全　国		奈良県	
	／億円	前年比	／億円	前年比	／百万円	前年比	／百万円	前年比	／戸	前年比	／戸	前年比
17	212,636	△ 0.6	2,703	△ 3.0	109,829	△ 5.4	5,638	7.3	1,248,807	4.7	9,327	△ 6.7
18	211,726	△ 0.4	2,700	△ 0.1	97,965	△ 10.8	4,099	△ 27.3	1,285,246	2.9	10,619	13.9
19・6	17,360	1.8	213	△ 3.2	4,063	△ 20.2	183	10.2	121,149	6.0	1,103	16.1
19・7	18,612	△ 2.5	231	△ 2.9	1,931	△ 64.6	342	△ 33.6	81,714	△ 23.4	460	△ 52.7
19・8	16,720	1.9	218	△ 3.1	5,942	△ 41.5	175	△ 28.9	63,076	△ 43.3	576	△ 30.4

表5　一般職業紹介状況並びに有効求人倍率

年　月	一般職業紹介（学卒を除く）						有効求人倍率			
	奈　良　県						全　国		奈良県	
	新規求職数	前年比	新規求人数	前年比	就職件数	前年比	倍　率	前年比	倍　率	前年比
17	70,795	△ 3.1	83,654	14.8	21,966	△ 0.2	0.98	18.1	0.75	21.0
18	66,005	△ 6.8	82,485	△ 1.4	21,615	△ 1.6	1.06	8.2	0.84	12.0
19・6	5,158	△ 10.1	6,311	△ 6.1	1,701	△ 14.8	1.07	△ 0.9	0.80	△ 3.6
19・7	4,990	△ 2.2	5,992	△ 8.9	1,722	△ 1.8	1.07	△ 1.8	0.80	△ 3.6
19・8	4,927	△ 7.3	5,910	△ 12.5	1,763	4.6	1.06	△ 1.9	0.80	△ 3.6

〈資料提供〉大阪ガス（株）北東部事業本部、関西電力（株）奈良支店、奈良市、奈良市水道局、（財）南都経済センター（順不同）

SUKIYAMA PATENT OFFICE
所長 弁理士 築山正由
（社）発明協会奈良県支部理事
弁理士 松山徳子
築山特許事務所
関西文化学術研究都市
〒630-0101 生駒市高山町8916番地12 高山サイエンスプラザ3F
TEL（0743）72-5831 FAX（0743）72-5832
ホームページ http://www1.kcn.ne.jp/~m-tsuki/ E-mail tsukipat@science-plaza.or.jp

基礎から習える美術講座
水彩画 油彩画 墨彩画 日本画
岡専文化教室
初心者歓迎◆入会随時◆月2回講習
奈良法蓮◆近鉄奈良駅より徒歩9分
☎0742-27-1020 www.okasen.co.jp

寛ぎを求めて、より充実して…
宝来温泉
（露天風呂併設）
ヘルシーな料理で古代に浸りたい。
宮廷料理 天平の宴

政府登録国際観光旅館 奈良パークホテル
〒631-0845 奈良市宝来4丁目18番1号（阪奈道路沿い）
TEL0742-44-5255（代）
政府登録国際観光レストラン 大和料理 萬佳
奈良パークホテル内
TEL0742-43-5030
ホームページ http://www.kotonara.co.jp

上林化学株式会社
上林石油株式会社
代表取締役社長 上林安彦
本社 奈良市三条大路2丁目1－62
TEL 0742－33－2021（代表）
FAX 0742－35－0431

活用しましょう！雇用継続給付

雇用継続給付には次の3種類があります。

高年齢雇用継続給付とは…

60歳当時等に受けていた賃金よりも75%未満に低下した賃金で働く場合、その低下した賃金の最大15%を限度に給付金を支給し、60歳以降の継続雇用または再雇用を支援するものです。

基本給付金　60歳に達した日以降失業給付を受けることなく働いておられる方への給付です。支給対象となる期間は65歳に達した月までです。

再就職給付金　60歳以降に失業給付を受け、100日以上残して再就職された方への給付です。

育児休業給付とは…

在職中に育児休業を取得し、休業取得後職場復帰を目指す方に対して、休業を開始する前の平均賃金の50%（育児休業中に30%、職場復帰後に20%）を支給し、妊娠・出産・育児での退職を防ぎ職業生活の継続を支援するものです。

基本給付金　満1歳未満のお子さんを養育するための育児休業を取得された場合に休業開始前の平均月額30%を2カ月毎に支給するものです。

職場復帰給付金　職場復帰後（基本給付金支給終了後）引き続き6カ月以上被保険者として在籍した場合に支給するものです。

介護休業給付とは…

在職中に介護休業を取得した方に対して、休業を開始する前の平均賃金の最大40%を支給し、介護のための退職を防ぎその後の円滑な職場復帰を援助・助成し、職業生活の継続を支援するものです。

介護休業給付金　2週間以上にわたり常時介護を必要とする家族を介護するため介護休業を取得した場合、最長3カ月を限度として休業開始前賃金の最大40%を休業終了後、一括して支給します。

お問い合わせ
ハローワークなら　雇用保険適用課　TEL 0742－36－1601

流行ものから見えるもの

オトコは美肌で勝負する！

―化粧や整形に走る男性たち―

かつて『人は見た目が9割』といった趣旨の本が売れたように、体面を気にする男性が増えて久しい。この数年は「会話術」や「歩き方教室」がブームに。しかし、今やそれが美容の世界にも広がってきたようだ。

その主役が「美肌」である。例えば、男性向け皮膚用化粧品の市場が急成長し、中高年管理職のダイエットや、美容整形を試みる男性が急増。皮膚科には、高い費用をかけても手のシミを取りたいと願う営業職や寿司職人が殺到中という。

つまり、「見栄えの美しさ」で仕事の好感度を得ようとの作戦だ。

また、ロシアのプーチン大統領が鍛えあげた上半身をメディアに見せて若さを強調したり、07年8月にはフランスのサルコジ大統領の写真に「脇腹が修整されているのでは?」との疑惑がうわさされたり……。「男は中身で勝負」というのは、もう過去の物語なのだろうか。

◆

確かに生理学的に見れば、男性は女性よりも皮脂の分泌が多くて肌が荒れやすい。また、あの「ハンカチ王子」などの人気スポーツ選手には美肌系が多く、そんな彼らに近づきたいとの思いもありそうだ。

さらに、こうしたトレンドを後押ししているのが、昨今の世相である。

例えば江戸時代の絵画などを見ても、初期はもみあげや口ひげを生やした男性が多かったが、中期になると脱毛が一般化し、女装した少年（若衆）や化粧した歌舞伎役者などが錦絵を飾ってきた。江戸研究家の白倉敬彦氏は、「往時も今も戦争がないために、男性はたくましい体よりも女性のようなしなやかな体形や美肌を好む風潮が生まれたのだろう」という。

しかし、別の理由もありそうだ。医師などが指摘するように、人間は夜更かしをすると皮脂が増え、食生活が乱れると吹き出物ができる。そうした現代人の不規則な生活の結果が「美しい肉体へのリフォーム」を求めた、という仮説も成り立つだろう。

とすれば、苦労して「美肌を造る」よりも、夜中の飲み過ぎや食べ過ぎに注意して「肌荒れを防ぐ」方が先決であり、安上がりかもしれない。

NML野村オフィス代表　野村 正樹

新連載　ブロックスケルトン

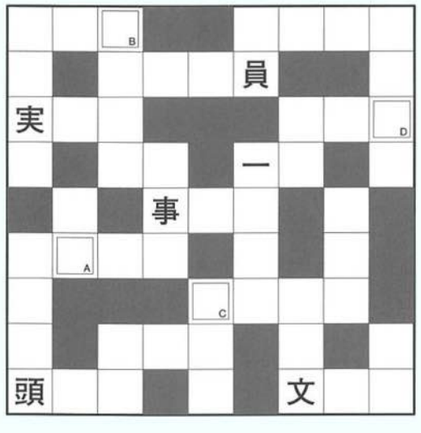

誤 文 字　懸 運 命　国 筆 家　一 議 員

不 平 安　一 務 所　事 時 代　不 定　退

不 言　完　実 行　物　作　動 会　全 国 会

大 会 食　有 権 者　承 転 結　身 低 頭　論 説 文

念 発 起

(ルール)
あらかじめ入っている漢字を手掛かりに、リストのブロックを同じ形のマス目にはめ込んで、全体が漢字熟語でつながるようにスケルトンを完成させてください。
最後に二重マスの文字を並べてできる言葉が答えです。

【解答】 A　B　C　D

【10月号の答え】 品(A) 質(B) 管(C) 理(D)

第十九期　奈良商工会議所議員選挙公告

奈良商工会議所第十九期一号議員を左記の通り確定したことを公告します。

平成十九年十一月一日

奈良商工会議所選挙委員会

記

議員の職務を行う者

住所又は所在地（順不同・敬称略）	議員名（屋号）	議員の職務を行う者
奈良市角振新屋町八	㈱アサコム奈良ニッセイシャイオンモール㈱　ならファミリーイズミヤ㈱	代表取締役
奈良市西大寺東町二―四―一	清水博一	ゼネラルマネージャー
奈良市学園中四―五三九―一	藤塚利彦	常務取締役開発統括部長
奈良市宝来四―一六―五四	浜田信夫	相談役
奈良市中新屋町三	福本明	代表取締役
奈良市学園北一―一―一〇―一	㈱学園前ガスセンター	専務取締役
奈良市登大路町五九―一一	菊岡泰政	代表取締役
奈良市三条町五五五	㈱近商ストア	代表取締役
奈良市三条桧町二七―二〇	福田進	代表取締役
奈良市東向北町一二	㈲志津香	代表社員
奈良市橋本町三一	藤田久雄	代表取締役
奈良市東向南町五	㈱中村商事　制服なかむら本店	代表取締役
奈良市西九条町三―一三	中村忠吉	代表取締役
奈良市三條本町六―一〇	㈱奈良カネヨシ合資会社ノグチ	代表取締役
奈良市元興寺町一〇	中澤省吾	代表取締役
奈良市池田町二〇三―六	大畑雅暉	代表取締役
奈良市西木辻町一五三―一	松森重博	代表取締役
奈良市川上東町三六六	㈱まつもり	大阪・奈良地区長
奈良市西木辻町五九	井上富雄	代表取締役
奈良市中之庄町一〇七	㈱山崎屋	代表取締役
奈良市高畑町一一三―三	山田幸司	代表取締役
奈良市押上町一四	ロイヤルホームセンター㈱	代表取締役
奈良市今御門町三〇―一	中村　喜美子（秋元商店代表者）	代表取締役
奈良市高畑町一一三〇	㈱砂糖傳増尾商店	代表取締役
奈良市押上町三九―一	奈良植野ガス㈱	代表取締役
奈良市芝辻町二―一一―一	関西美術印刷㈱	代表取締役
奈良市小西町二三	中村産業㈱	取締役会長
	㈱平井眞美館	代表取締役
	㈱森本家具	代表取締役
	岡井　孝憲（岡井麻布商店代表者）	代表取締役
	㈱飛鳥荘	代表取締役
	㈱魚元わかさ旅館	代表取締役
	㈱柿の葉ずし	代表取締役
	㈱菊水楼	代表取締役
	三和製菓㈱	代表取締役
	㈱葉風泰夢	代表取締役
	㈱花小路	代表取締役
	㈱ホテルサンルート奈良	代表取締役
	ホテル日航奈良	総支配人
	横田　圭司（横田物産本店代表者）	代表取締役
	㈱ワールド・ヘリテイジ	代表取締役
	㈱桶谷ニシキ醤油㈱	代表取締役
	㈱萩原酒店	専務取締役
	大塩　昭山（赤膚焼窯元大塩昭山代表者）	代表取締役
	㈱誠美堂	代表取締役
	植田商事㈱	代表取締役
	大東興産㈱	代表取締役
	㈱尾田組	代表取締役
	関西電工㈱	代表取締役
	三和建設㈱	代表取締役社長
	三和設備工業㈱	代表取締役
	谷建設㈱	代表取締役
	㈱辻岡工務店	代表取締役
	中村建設㈱	代表取締役
	藤原電気工業㈱	代表取締役
	㈱松田組	代表取締役
	明光開発㈱	代表取締役
	森建設㈱	代表取締役
	㈱山上組	代表取締役
	アクサ生命保険㈱奈良営業所	所長
	㈱グローバル新光証券㈱奈良支店	代表取締役
	㈱第三銀行奈良支店	支店長
	大和証券㈱奈良支店	支店長
	㈱中京銀行奈良支店	支店長
	日本生命保険相互会社奈良支社	支社長
	㈱近畿レンタカーサービス	代表取締役
	奈交自動車整備㈱	取締役社長
	㈱奈良マツダ	代表取締役社長
	奈良三菱自動車販売㈱	代表取締役社長
	㈲春日自動車学校	代表取締役
	西口　幸雄（西口幸雄税理士事務所所長）	代表取締役
	西日本電信電話㈱奈良支店	支店長
	学校法人吉川学園	理事長
奈良市高畑町一一一〇	中野　重宏	
奈良市三条本町一八―一	呉服　弘晶	
奈良市東向中町二六	川井　徳子	
奈良市東紀寺町二―一〇―一	桶谷　陸	
奈良市東九条町四一八―一	萩原　豊	
生駒郡斑鳩町五百井一―三―一〇	大方　正弘	
奈良市中町四九五三	水川　丈彦	
奈良市六条一―一四―一三	植田　博文	
奈良市四条大路一―四―三二	大東　智嗣	
奈良市登大路町三六	尾田　芳信	
奈良市高畑町七三八―二	山口　直之	
奈良市池田町七六―一〇	有井　邦夫	
奈良市西大寺東町二―一―三一	植村　英毅	
奈良市川上町五七六―四	谷　健兒	
奈良市南紀寺町二―一四七	岡　良一	
奈良市三条大路一―五―四五	辻　光良	
奈良市大宮町三―五―四五	中村　隆夫	
奈良市三条大路一―一―四八	藤原　英男	
奈良市四条大路二―八二七―二	松田　信夫	
奈良市恋の窪一―一〇―一四	奥西　吉三郎	
奈良市西大寺国見町一―六―五	森上　雄平	
奈良市後藤町二一	山上　雄平	
奈良市鳥見町一―一―三	浅岡　正剛	
奈良市登大路町三六―二	岩佐　将史	
奈良市左京四―三―一六	若生　敏幸	
奈良市東向中町四	戸谷　高明	
奈良市三条宮前町四九―四	長谷川　常雄	
奈良市高天町四八―一	入江　俊一	
奈良市三条町四八一―一	前田　敏博	
奈良市大宮町一―一―一五	植村　佳史	
奈良市東九条町一〇六	今崎　和民	
奈良市西九条町五―一―一	川井　正次	
奈良市神殿町七一三	米田　哲雄	
奈良市南京終町三―一五四二―一	松田　徹也	
奈良市肘塚町一六四	新宅　一之	
奈良市油留木町二五―一	吉川　志津子	
奈良市下三条町一―一		
奈良市小西町三三		

以上

女性会だより

10月例会

開催日　平成十九年十月十日(水)
場　所　ル・ベンケイ
テーマ　『「食」という字、人を良くすると書きます』～健康と美容もすべて食からです～

10月例会は、さわやかな秋晴れの10日、大和郡山市のル・ベンケイにて、現在食育についての講演で多忙な、代表取締役社長　尾川欣司様の講演と、昼食会を開催させていただきました。

テーマは『「食」という字、人を良くすると書きます』～健康と美容もすべて食からです～　母として子どもにどのような食事をつくることが望ましいのか、地産地消の大切さ、食材を上手に使って「もったいない」ということをなくす、など、私達の身近な話題で、わかりやすいお話でした。いつも明るく元気でいるためにも毎日の食事が大切だということを再確認しました。講演のあとオーナーシェフの尾川欣司様のフランス料理をいただきました。お料理には砂糖を使用せず、素材のもつ美味しさを生かしたものを、そしてデザートは、たっぷりと甘い、おしゃれなフルーツとアイスクリームで、とても美味しくいただきました。皆様方の御協力に心より御礼申し上げます。ありがとうございました。





当番　北川　佳代

会社の危機～その時、その前に～

コンプライアンス違反防止のための施策（その5）

『管理職は職場の扇風機役になれ！』

「会社のコンプライアンスを高める組織的な良い方法はありませんか?」という質問をよく聞く。効率良く、しかも効果的な方法は、誰もが望みたいところだが、残念ながらコンプライアンス意識の浸透には時間がかかる。

考えればすぐ分かるように、組織とはすべて一人ひとりの意識に頼らざるを得ない。

だから、時間がかかるし手間もかかる。そこで重要になってくるのが、管理職の役割である。トップがいくら強い意欲とリーダーシップを発揮したとしても、従業員の一人ひとりまで、個別に指導、啓発することは物理的に不可能である。従業員が70人を超えたら、とりわけその感が強い。

管理職の役割はそのためにこそある。例えて言えば、直径1ｍの強力な扇風機でコンプライアンスの風を会社に送り込むとする。しかし、現場の一人ひとりまではその風が行き届かない。そこで、担当役員はその7割、つまり直径70㎝の大型扇風機で自分の担当部門にその風を吹き込む。会社全体に行き渡る風はあえて望む必要はない。立場や責任、権限、給料はトップと違うからだ。せめて7掛けでいい。そして、部長は担当役員の7掛け、つまり、70㎝×0.7＝直径49㎝（約50㎝）の扇風機の役割を果たし、コンプライアンスの風を自分の部署内に送り込む。課長は部長の7掛け、50㎝×0.7＝直径35㎝の扇風機の役割を果たしてもらうのである。こうして、組織の要（かなめ）の管理職が、上司の7掛けの気持ちで絶えずコンプライアンスの意識の風をそれぞれの職場に送り続ける。

この風がない職場や会社が、よく言われる“風通しの悪い会社”だ。必ずいつかコンプライアンス違反に見舞われることになる。「管理職は職場の扇風機役になるべし」。この言葉は、私が企業の大中小にかかわらず、コンプライアンス意識の浸透に欠かせないスローガンにしている。

末端の現場では、わずか直径10㎝の小さな扇風機になるかもしれないが、一人ひとりがそうした風を絶えず流すことが大切なのである。

田中危機管理・広報事務所
所長　田中　正博

青年部だより

10月例会

奈良YEG設立30周年記念事業

開催日　平成19年10月12日(金)
16：00～ビジネス交流会
（なら100年会館）
18：30～記念式典
（ならロイヤルホテル）
平成19年10月13日(土)
9：30～16：30
やまと商人大交流市2007
（なら100年会館）



◇ビジネス交流会

12日16：00よりビジネス交流会を開催いたしました。出展される60社の企業の皆様には9グループに分かれていただき、まずはグループ内での交流、その後グループで全ブースを見学していただきました。今回はもっとも魅力的なブースに贈られるやまと商人大賞の投票・アンケートも同時に実施されたので各社熱心にブースの見学をされていました。企業のPR、名刺交換などを通じて企業間の交流を深めていただきました。

◇記念式典

12日18：30より奈良ロイヤルホテルにて奈良YEG設立30周年記念式典が開催されました。

中川会長によるYEG旗入場、松本実行委員長の開会宣言につづき奈良市長を始め多数のご来賓の方々よりご祝辞を頂きました。式典では30年の歩みのビデオが上映され、あらためて30年の重みを感じることができました。そして19：30松本実行委員長の閉会宣言で閉会となりました。懇親会ではオープニングにバサラ祭りの「バサラ邪馬台国」が登場し躍動感溢れる踊りで懇親会に花を添えていただきました。続いて衆議院議員鍵田忠兵衛様、馬淵澄夫様よりご祝辞を頂きました。またこの日出席された歴代の会長がご登壇され代表として14代小林会長がご挨拶され、勝井大会副会長の謝辞で閉会となりました。



◇やまと商人大交流市2007
～Nara YEG 30th anniversary～

13日、なら100年会館にてやまと商人大交流市2007が開催されました。9：00のオープニングセレモニーは多数のご来賓、出展企業の皆様のご参加のもと、松本実行委員長の開会宣言、中川会長挨拶、西本安博奈良市観光経済部長よりご挨拶を頂き盛大に執り行われました。大交流市が始まると時の広場の物産・飲食・車展示ブースでは来場者の方々で賑わい、エントランス、大ホールではミニゲームをされるなど各社趣向を凝らしたブース作りでお客様の関心を集めておられました。また今回はK－1角田氏を講師にお迎えしての講演会も行われ、参加された皆様は興味深いお話に耳を傾けておられました。15：30来場者アンケートと昨日の出展企業様同士での投票結果によるやまと商人大賞が発表され16：00盛況のうちに閉会となりました。2日間にわたる本事業の開催にあたり多大なるご協力を賜りましたご来賓、出展企業様また関係各位の皆様に奈良YEGメンバー一同深く感謝申し上げます。ありがとうございました。

友好倶楽部だより

■月例会開催

◎九月二十五日(火)
講師に奈良税務署長　西岡克典氏をお招きし「税務の現状」と題し、有意義な講話を拝聴しました。

■会員だより

◎名義変更
三和住宅株式会社
取締役　小林　弘樹氏
(旧)　小林　喬氏

■今後の行事予定

●月例会
十一月二十七日(火)　正午より
講　師　天理大学体育学部　教授・柔道部　師範　藤猪省三氏
テーマ「私の人生と柔道」

●家族忘年会
十二月四日(火)　午後五時三十分より
商工会議所五階大ホール

奈良商工会議所友好倶楽部
事務局　TEL　22－7090

のぞみにも乗れる
新幹線回数券をご利用ください！

当所では、会員様を対象に新幹線回数券を販売いたしております。東京へのご出張、ご旅行の際は是非ご利用ください。

〔区　間〕京都市内～東京都区内

種　別	料　金	通常料金	割引額
グリーン(指定)	17,860円	18,160円	300円
普　通(指定)	12,710円	13,520円	810円

※座席指定は、ご乗車の1ヶ月前からＪＲ[みどりの窓口]、ＪＴＢ各支店などで受け付けています。
※一度ご購入された回数券の払い戻しは致しませんので予めご了承ください。
※グリーン券は取り扱い枚数が少ないため、事前に在庫をご確認の上ご購入ください。
お問い合わせ、お買い求めは…
奈良商工会議所会員サービス課　(0742)26－6222(代)

ユーザ協会では下記の事業活動を行っています。

◎電気通信サービスの向上と発展にユーザの意志を反映させます。
◎経営に役立つ最新の電気通信情報をわかりやすく解説してお届けします。
◎さまざまな電気通信サービスを企業活動に生かすためシンポジウム、セミナー活動を行います。
◎その他、ユーザ協会が企画する行事に参加できます。

財団法人 日本電信電話ユーザ協会奈良地区協会
〈事務局〉〒630－8236 奈良市下三条町1－1
フリーダイヤル　0120－214542

information

相談所インフォメーション

奈良県消費生活条例と条例に基づき不当な取引行為を指定する告示が改正されました

☆条例の主な改正内容

消費者被害の発生・拡大の防止のための規定整備

一、商品等による危害の防止に関して

○合理的な根拠を示す資料の提出（第十一条）

商品等が消費者の生命、身体、財産に危害を及ぼすおそれがあるときには、迅速に確認して対応する必要があるため、事業者に、安全であることの合理的な根拠を示す資料の提出を求め、提出されないときは危害を及ぼすおそれがあるとみなす規定が新設されました。

二、不当な取引行為の禁止に関して

○事業者名を含む情報の提供（第十四条第三項）

事業者の不当な取引行為による重大な被害の発生や拡大を防止するために緊急の必要があるときは、県が不当な取引行為を行った事業者の氏名や名称などの情報を消費者に提供することができることが規定されました。

○合理的な根拠を示す資料の提出（第十五条）

不当な取引行為のうち消費者に不実のことを告げる行為について、事業者に告げたことの裏付けとなる合理的な根拠を示す資料の提出を求め、提出されないときは、不実を告げたものとみなす規定が新設されました。

三、知事に対する申出制度（第二十六条）

事業者による条例違反の事業活動がある場合、県民は知事に対し適切な措置をとるよう求めることができる規定が新設されました。

消費者基本法を踏まえた規定整備

一、基本理念

消費者の権利の尊重と自立支援を基本とすることを規定し、消費者の権利として、次の六つを示されました。

①生命、身体及び財産を侵されないこと
②自主的・合理的な選択の機会が確保されること
③消費生活に必要な情報が提供されること
④必要な消費者教育の機会が提供されること
⑤意見が施策に映されること
⑥被害が生じた場合に適切かつ迅速に救済されること

二、県、事業者、事業者団体の責務と役割

基本理念に基づき、それぞれが果たすべき責務と役割を明確にされました。

三、啓発活動及び教育の推進

消費者の自立支援のため消費者教育を推進することが規定されました。

☆消費生活条例で禁止する不当な取引行為

勧誘に際しての不当な取引行為

①消費者を欺き、又は消費者に迷惑をおよぼして接触し、勧誘する行為
②消費者が契約に関する事項を正確に認識することを妨げる行為
③消費者の自由な意思形成を妨げる行為

契約内容に関する不当な取引行為

①虚偽内容の契約書を作成し、又は、契約を締結させる行為
②消費者の状況に不適合な内容の契約を締結させる行為
③消費者に不当に不利益な内容の条項を含む契約を締結させる行為

契約の履行に関する不当な取引行為

①不当に債務の履行を強要する行為
②事業者の債務不履行等

解除権の行使等に関する不当な取引行為

①消費者の権利を妨害する行為
②事業者の義務の不履行

（内容に関する問い合わせ先）
奈良県福祉部健康安全局食品・生活安全課消費者行政係
電話 0742－27－8704

〈記事に関するお問い合わせ〉
奈良商工会議所 中小企業相談所まで
TEL 26－6222

小規模事業者の皆様へ

マルケイ資金融資のご・案・内

安心して借りられる"無担保・無保証人"で国民生活金融公庫が融資を行う国の制度です。

常時使用する従業員が20人以下の法人・個人事業主の方
（商業・サービス業にあたっては5人以下）

国が行っている小規模企業施策の一つですから、金利は低利です。

返済は運転資金5年以内 設備資金7年以内です。

お問い合わせ
当所中小企業相談所
TEL26－6222（代表）

貸付限度額 550万円＋別枠450万円

金利 年2.2%です
（10月11日現在）

職員人事

平成十九年十月三十一日付で奈良商工会議所 上田指導課長が退職致しました。
長い間お世話になりありがとうございました。

新会員紹介

事業所名	代表者名	住　所	業　種
ベトナム料理　コムゴン	宮川秀生	奈良市東向南町19-2階	ベトナム料理店
cafe Fluke	斎藤由美子	奈良市東向中町10	飲食業
がんこフードサービス㈱	志賀　茂	奈良市東向中町19	飲食業（とんかつ）
㈱トラストビジョン 回転寿司ととぎん 近鉄奈良駅前店	三共栄治	奈良市東向中町5-1	回転寿司
㈱風神	廣渡史朗	奈良市東向中町5-1	居酒屋
パレス㈱	八伏秀治	奈良市東向南町2 パレスビル1階	不動産業
㈱一心 天まであがれ 東向店	福西弘臣	奈良市東向南町21 奈良観光会館3階	居酒屋
㈱山根商店 ザ・どん 奈良東向店	山根宏之	奈良市東向南町13	フードサービス事業
㈱シンクロニシティ・コーポレーション	稲次知己	奈良市芝辻町2-8-12	飲食店
㈱文楽 奈良東向通店	河本健治	奈良市東向南町19	和風ファミリーレストラン
珈琲館 通圓	向井寿賀子	奈良市西寺林町29-1	喫茶店
酒亭 酔舎	實重忠志	奈良市西寺林町27	飲食業
ジュエリー アイサンク	石井利英	奈良市三条町511 正木ビル1階	貴金属、時計販売
ブティック アルフィー	和田高子	奈良市花芝町6 プラザ花芝1階	婦人服販売
創作料理 花しば	鎌田　薫	奈良市花芝町8-2	飲食業
あさひ美容外科 奈良院	小國英昭	奈良市花芝町28 丸谷ビル2階	美容外科
酒房「志の」	北野隼士	奈良市あやめ池南1-3-11	居酒屋
米酒の店 山崎屋	野依宏人	奈良市あやめ池南1-3-4	米穀、酒類小売
ミカエル美容室	島野初江	奈良市あやめ池南6-1-8	美容業
共栄金物店	佐々木義秋	奈良市あやめ池南1-3-15	金物販売
アオキ薬局	青木泰子	奈良市あやめ池南1-3-21	保険調剤、一般医薬品、化粧品、たばこ小売
中谷理容所	中谷健一郎	奈良市あやめ池南1-3-8	理容業
古市ビル	古市和子	奈良市あやめ池南1-3-7	貸ビル
浅井千佳子モータープール	浅井千佳子	奈良市あやめ池南1-3-14	モータープール
理容ふじかわ	藤川　保	奈良市あやめ池南2-2-7	理容業
エコー美容室	小林克子	奈良市あやめ池南2-1-51	美容業
リラ美容室	平井しげ子	奈良市あやめ池南2-2-4	美容業
マルイ	大眉　直	奈良市あやめ池南2-2-5	荒物、日用品小売
八木商事	八木正一	奈良市疋田町2-7-50	住宅設備小売
奈良英数	澤田恵一郎	奈良市三条町511 正木ビル4階	学習塾
趣味の店 よねもと	米本恵津子	奈良市三条町512-1	刺繍材料、教室
ヤセ理容所	八瀬和喜	奈良市三条町511-1	理容業
酒房 駒八	沖津保雄	奈良市三条町513	居酒屋
島岡商店	島岡　隆	奈良市三条町494-1	洋品雑貨販売
Do 三条店	篠原　澄	奈良市下三条町36 竹田ビル1階	美容業
アミューズメントCVE 奈良三条店	竹内大介	奈良市三条町478-1	ゲームセンター
和民 奈良三条通り店 456	萩森　直	奈良市三条町491-1 浅川ハーベストビル2階	居酒屋
メガネスーパー 奈良三条店	早田正明	奈良市三条町489-1 浅川ハーベストビル1階	眼鏡店
さくら水産 奈良店	前田裕則	奈良市三条町482-1 セラピ店舗1階	海産物居酒屋
朝日ホール	香月三郎	奈良市大宮町1-1-7	遊技業
樽いち	冨髙宮子	奈良市三綱田町513	居酒屋
らーめん 一勇 翔壮	古味　巧	奈良市三条町511	飲食業（ラーメン）

ご加入ありがとうございます

事務局日誌

（期間：H19.11.10～H19.12.9）

日　付	会　議　等（開催場所）	日　付	会　議　等（開催場所）
11月10日(土)	奈良検定体験学習プログラム「吉野林業 炭焼きを体験する」（黒滝村）	12月2日(日)	第23回カラーコーディネーター検定試験
11月12日(月)	平成19年度「近畿ブロック商工会議所中小企業相談所長会議（大阪商工会議所）	12月2日(日)	奈良検定体験学習プログラム「ボランティアガイドと行く奈良再発見Ⅰ 東大寺と万葉歌碑めぐり」（正倉院 他）
11月18日(日)	第117回簿記検定試験	12月2日(日)	奈良検定体験学習プログラム「ボランティアガイドと行く奈良再発見Ⅱ きたまち〈京街道〉を歩く」（般若寺 他）
11月19日(月)	奈良労働局 第2回奈良県成長力底上げ戦略推進円卓会議（春日野荘）	12月5日(水)	平成19年度販売士資格更新講習会
11月19日(月)	近畿商工会議所連合会 国土交通省近畿地方整備局長を迎えての講演・懇談会（リーガロイヤルホテル）	12月9日(日)	第22回ビジネス実務法務検定試験
11月25日(日)	第19回福祉住環境コーディネーター検定試験	12月14日(金)	第223回常議員会（奈良パークホテル）
11月25日(日)	奈良検定体験学習プログラム「おん祭と舞楽 華麗な舞装束の世界」（春日大社）	12月14日(金)	第19期新議員懇談会（奈良パークホテル）
11月25日(日)	奈良検定認定支援セミナー（奈良大学）	12月14日(金)	正副会頭会議（奈良パークホテル）
11月27日(火)	友好倶楽部 11月 月例会（当所）	12月14日(金)	第19期正副会頭就任披露宴（奈良パークホテル）

日本商工会議所より
検定事業表彰（検定事業推進）受賞



9月20日、全国各地の商工会議所会頭・副会頭出席の中、日本商工会議所第106回通常会員総会が開催されました。

総会に先立ち第106回表彰式が執り行われ、特別功労者表彰・職員表彰並びに商工会議所表彰がおこなわれました。

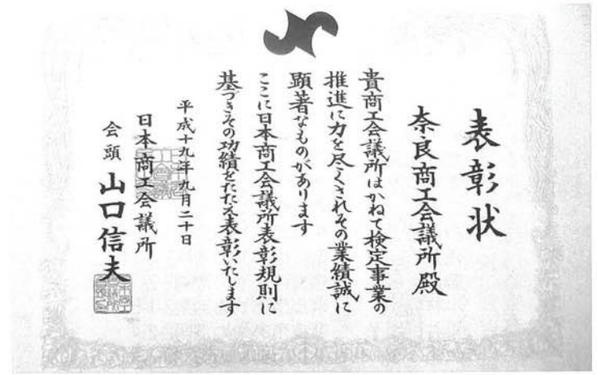

表彰状

奈良商工会議所殿

貴商工会議所はかねて検定事業の推進に力を尽くされその業績誠に顕著なものがあります
ここに日本商工会議所表彰規則に基づきその功績をたたえ表彰いたします

平成十九年九月二十日

日本商工会議所
会頭 山口信夫

当所は、管内人口比で商工会議所検定試験の受験者数が多い商工会議所として、検定事業表彰（検定事業推進）を受けました。

奈良商工会議所の生命共済制度
わかくさ共済

入院給付金災害割増特約・ガン死亡特約付
福祉団体定期保険＋見舞金・祝金制度

この共済制度は、会員事業所限定の制度です。

5つの特徴

1. **割安な掛金** で幅広い保障！
2. **見舞金・祝金制度** が充実
3. 毎年収支決算し剰余金があれば **配当金** も！
4. 1年更新で医師の **診査なし**
5. 業務上・業務外を問わず **24時間保障**

◎次のような税制面での特典があります

法人の場合

法人が役員、従業員のために負担した掛金は全額損金に算入でき、その掛金は役員、従業員の所得税の対象にもなりません。
（法基通9－3－5）（所基通36－31の2）

個人事業所の場合

個人事業主が従業員のために負担した掛金は全額必要経費に算入でき、その掛金は従業員の所得税の対象にもなりません。
（直審3－8）（所基通36－31の2）

わかくさ共済は、左記の生命保険会社に新規募集・異動手続き等を委託しています。

アクサ生命保険株式会社奈良営業所
〒630-8213 奈良市登大路36番地の2奈良商工会議所会館内
TEL0742－27－8691 FAX0742－27－6921

《お問い合わせ先》
奈良商工会議所 業務部業務課
TEL0742－26－6222 FAX0742－22－1180

雇用・能力開発機構からのお知らせ

厚生労働大臣の認定を受けて、新規採用者を教育する
若者を中核人材として育てる新しいシステムです

【厚生労働大臣認定の実践型人材養成システム】
企業内における実習（OJT訓練）と教育訓練機関における学習（OFF-JT）とを組み合わせて自社の教育方針に沿った人材を養成する新しい訓練システムです。

独立行政法人雇用・能力開発機構奈良センターを通じて厚生労働省に認定申請をします。

厚生労働大臣の認定を受けたら

新規採用者（35歳までの人材）を募集します。

認定訓練計画に基づく訓練期間
6か月（425時間以上）以上2年（1700時間以上）未満



OFF－JT
委託教育訓練機関における学習
総訓練時間の20%以上

OJT
企業の雇用関係の下での実習
総訓練時間の80%以下

組合わせて実施

能力評価の実施

現場の中核的人材として活躍



キャリア形成促進助成金・中小企業雇用創出等能力開発助成金が利用できますので、このシステム計画前からご相談ください。

相談・お問合せ先
独立行政法人 **雇用・能力開発機構 奈良センター**
〒634-0033 橿原市城殿町433 業務課雇用管理係 ☎0744-22-5101

詳細は、奈良センターのホームページ
http://ehdo.go.jp/nara/index.html
でもご覧になることができます

奈良商工会議所共済制度

保険の世界ブランド。アクサがあなたをサポート。

新大型保障プラン

アクサのファイナンシャル・プロテクション

定期保険 ＋ **普通傷害保険**

世界トップクラスの保険・金融グループ、アクサで実現。



経営者の皆様へ

保険は予測できない経済的ダメージから後継者や家族を守る"流動資産"です。
この制度は、企業のリスクマネジメントや家計のライフプランにあわせて、保障内容のオーダーメードができます。
企業経営者や自営業オーナーの方々の死亡・入院・手術、ケガの障害・通院など人にかかわる幅広いリスクに対応し、
保険料は商工会議所共済制度のメリットを活かし、集団・団体扱いの割引料率でお届けします。

アクサ生命保険株式会社
〒108-8020
東京都港区白金1-17-3 NBFプラチナタワー
TEL.03-6737-7777（代表）

アクサダイレクト
アクサ損害保険株式会社
〒108-8638
東京都港区白金1-17-3 NBFプラチナタワー
TEL.03-5791-3640（代表）

アクサ生命保険株式会社 奈良営業所 〒630-8213 奈良市登大路町36-2 奈良商工会議所会館内 TEL0742-27-8691

のりかえなしが
便利でお得です
空港へ、四国へ
そして首都圏へ



エアポートリムジンバス

関西国際空港へ

JR奈良駅・近鉄奈良駅・天理（櫟本）～関西国際空港
●運賃=大人（片道）1,800円

学研都市・近鉄学園前駅～関西国際空港
●運賃=大人（片道）学研都市京田辺 2,100円／京田辺市役所 2,000円
／近鉄学園前駅 1,800円

桜井駅・大和八木駅・高田市駅～関西国際空港
●運賃=大人（片道）1,700円

大阪（伊丹）空港へ

天理駅・JR奈良駅・近鉄奈良駅～大阪（伊丹）空港
●運賃=大人（片道）天理駅1,680円／JR奈良駅・近鉄奈良駅1,440円
／第二阪奈生駒 1,150円

高速バス徳島線《昼行》

天理駅・近鉄奈良駅・JR奈良駅・天王寺～徳島
●運賃=大人（片道）天理駅 4,000円／近鉄奈良駅・JR奈良駅 3,900円／天王寺 3,600円

夜行高速バス《やまと号》

★新宿★横浜★千葉 東京ディズニーランド 東京ディズニーシー
●近鉄奈良駅、天理駅ほか県内各地から運行しています。〈座席指定制〉
●その他の のりば、時刻、運賃等はお問合せください

奈良交通

お問合せ・ご予約は
奈良交通バス予約センター
☎0742（22）5110
（営業時間 9:00～19:00）
http://www.narakotsu.co.jp/

平成2・3・4・5・6・9・13・14年
全国新酒鑑評会
金賞受賞蔵

奈良豊澤酒造株式会社
奈良市今市町405番地
TEL 0742－61－7636
FAX 0742－61－7658



わたしたちは、
「やすらぎ」をつくっています



人・都市・自然のシンフォニー
Asanuma

株式会社 淺沼組
本社・大阪本店 〒543－8688 大阪市天王寺区東高津町12番6号
TEL 06－6768－5222（代表）
奈良営業所 〒630－8247 奈良市油阪町14 住友生命奈良ビル
TEL 0742－26－5225（代表）

淺沼建物 株式会社
〒543－8688 大阪市天王寺区東高津町12番6号
TEL 06－6763－2566（代表）

奈良商工会議所中小企業相談所顧問
相談日は、前もってご予約下さい。

特許・実用新案・意匠・商標の出願、審判、鑑定、外国出願

蔦田内外国特許事務所

弁理士 蔦田璋子　弁理士 蔦田正人
弁理士 中村哲士　弁理士 富田克幸　弁理士 夫 世進

〒541-0051 大阪市中央区備後町1丁目7番10号 ニッセイ備後町ビル9階（近鉄日本橋より地下鉄[堺筋本町]下車⑫番出口北へ備後町東入る）
電話（06）6271－5522 FAX（06）4964－2217

生涯設計 それぞれの生き方に、いつもベストな備え方。

一生涯のパートナー 第一生命

人生を力強く生きていくための保険。

新「堂堂人生」

○5年ごと利差配当付更新型終身移行保険（5年ごと配当タイプ）

第一生命 奈良支社　奈良市角振町18 TEL 0742－26－2821
<第一生命ホームページアドレス http://www.dai-ichi-life.co.jp/>

NTT 西日本
"光"ひろがる、ひびきあう。

「フレッツ・光プレミアム」で始める光IP電話サービス

「ひかり電話」のご利用には フレッツ 光プレミアム のご契約が必要です。

ひかり電話

電話料金が安くなる！

通話料 全国一律 8円/3分（税込8.4円/3分）
※NTT東西の加入電話、ISDN、ひかり電話へ発信の場合。（携帯電話、PHS、他社IP電話等への通話料金は異なります。）
★通話料金込みのお得なプランもございます。別途工事費が必要となります。

NTT西日本の加入電話回線使用料 月額利用料1,600円（税込1,680円）が
※住宅用2線局でプッシュ回線 そご利用の場合の基本料（回線使用料）
月額利用料（基本プラン） 500円（税込525円）

お申し込み・お問い合わせは 0120-116116 NTT西日本 奈良支店
【受付時間】午前9時～午後9時 土曜・日曜・祝日も受付中です。

NTT西日本収容ビルからお客さま宅までを複数のお客さまにて共有する、より下り最大1Gbpsで接続するベストエフォート型サービスです。
※お客さま宅に設置する回線終端装置の技術規格は最大100Mbpsとなります。
※ご利用形態などにより、実際の通信速度は異なることがあり、必ずしも最大速度を保障するものではありません。
（提供エリアについて）「フレッツ光プレミアム」の提供エリアについては「Bフレッツ」提供中の同一エリアへ順次拡大していきます。
提供地域であっても、設備状況によりご利用になれない場合がございます。



いつも“ずっと”
頼れるパートナー——
南都銀行

南都銀行はコミュニケーションを大切に、
お客さまのニーズに積極的にお応えできる
頼れるパートナーであり続けたいと
考えています。
いつも“ずっと”地域の皆さまとともに
あゆみ続けていきます。

ナント・なら・ずっと！
NANTO 南都銀行
本店:奈良市橋本町16
http://www.nantobank.co.jp

〈奈良公園若草山麓〉



〒630－8211　奈良市若草山麓町488
TEL（0742）26－2211
FAX（0742）22－0261

打刃物ひとすじ…

味が冴える
秘伝・名刀の切味

時代をこえて鎌倉時代からの
御番鍛冶の伝統をいまに伝える

打刃物・奈良土産・和風レストラン
株式会社 菊一文珠四郎包永

政府登録国際観光レストラン
大和風料理 永樂

地球にやさしく、
人にやさしく、
健康にやさしく。



清潔と安心で、ケア・サポートする——小山です。



感動が、次の行動を変える
私たちは、独自のシステムとネットワークで、「寝具リース事業」「医療福祉事業」介護用品の販売やレンタル、介護リフォームを扱う「介護関連事業」の3つの事業活動を通して、環境に配慮し人々に安らぎを捧げる商品とサービスをご提供しています。
今後も、お客様の意見を大切にし、お客様に喜ばれ、満足される、真のニーズに応えられる企業として社会に貢献してまいります。

小山株式会社
〒630-8325
奈良市西木辻町88番地
TEL 0742-22-4321
www.koyama-kk.co.jp
JQA-EM5053